EL DIARIO PALENTINO

Depósito Legal: P-2-1958)
Razón Social: «El Diario Palentino - El Día de Palencia, S. L.». Mayor, 67.
(Franqueo Concertado)

Director: ANTONIO ALAMO SALAZAR

Teléfonos: Dirección y Redacción: 74 48 22. Anuncios y Suscripciones: 74 04 17; y Suscripciones: 74 62 58
Mayor, 67

Apartado de Correos, 17

MIERCOLES
11
MARZO
1981

N.º REFUNDIDO 12.368
Fundado en 1882 y 1890

20 PESETAS

EL MINISTRO DE DEFENSA VISITA LA JUNTA DE JEFES DE ESTADO MAYOR

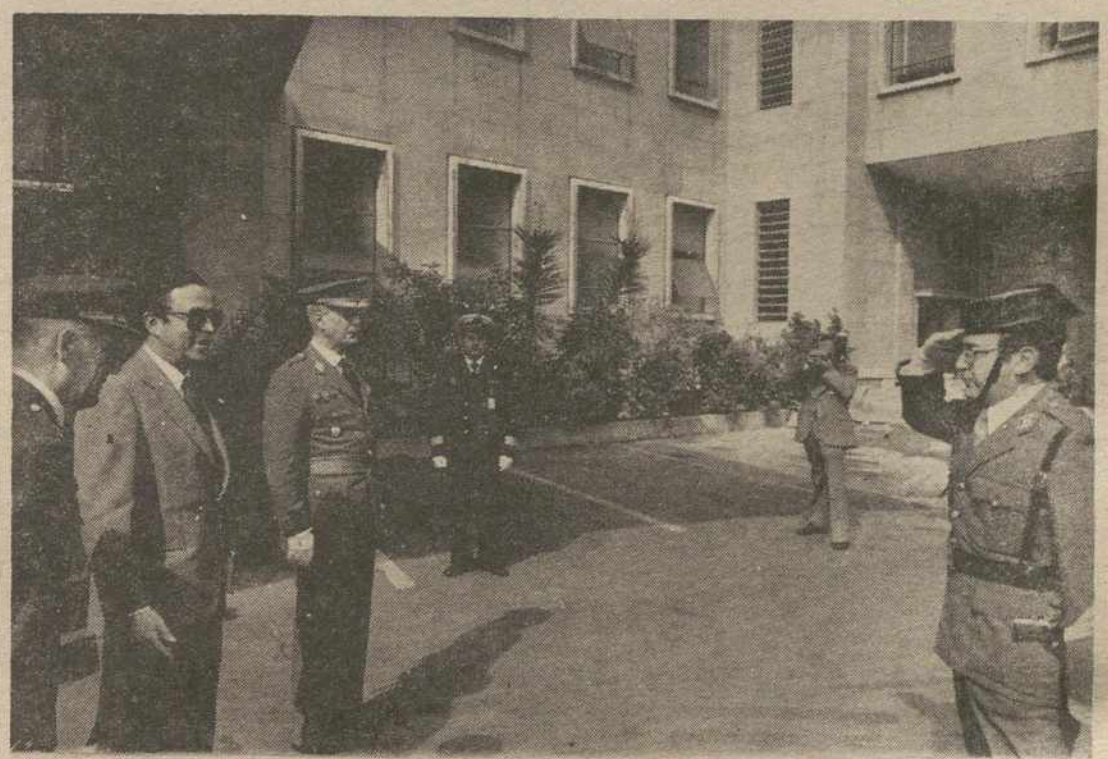

MADRID. — El ministro de Defensa, Alberto Oliart visitó ayer, la sede de la Junta de Jefes de Estado Mayor. Fue recibido por el presidente de la Junta, teniente general Alfaro Arregui y por el jefe del Estado Mayor del Ejército de Tierra, teniente general Gabeiras Montero; y de la Armada, almirante Arévalo Pelluz. En la foto, el ministro de Defensa es saludado por un miembro de la Guardia Civil, Cuerpo que se encarga de la seguridad de la sede de la Junta

CON UN AUMENTO DEL 9'8 POR CIENTO ENTRAN EN VIGOR LAS TARIFAS TELEFONICAS

(Página 16)

EN EL MINISTERIO DEL INTERIOR

Tomó posesión el GOBERNADOR CIVIL de PALENCIA, ANTONIO ANDUJAR ANDUJAR

(PAGINA 3)

Por primera vez en el mundo

Transplante corazón-pulmón

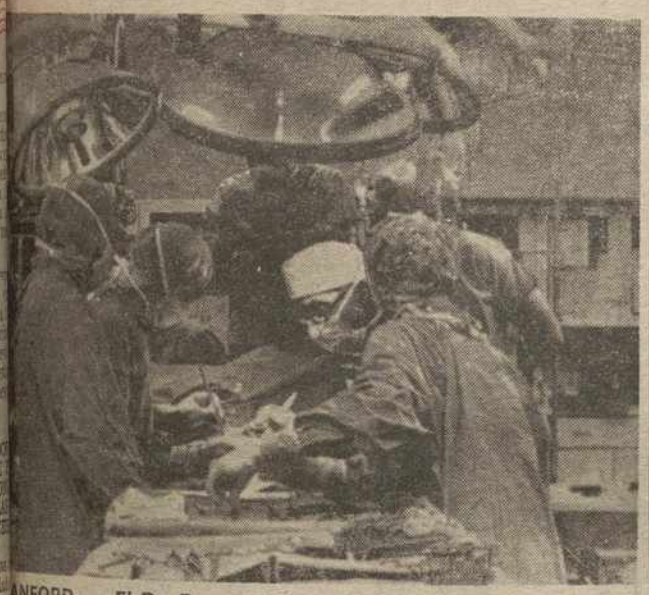

STANFORD. — El Dr. Bruse Heitz y el Dr. Norman K. Shuriway durante la operación de transplante de pulmón y corazón, primera que se efectúa en el mundo. La operación duró cuatro horas y el corazón y pulmón de un donante anónimo, fueron implantados en el pecho de la señora Mary D. Golhke, una ejecutiva de un periódico de 45 años de edad.—(Telefoto AP-Europa Press)

GARCIA-VERDUGO, en Palencia

Entrega la subvención (4millones) del Consejo CASTILLA-LEON al Centro de SAN CEBRIAN

ANUNCIAN EL COMPROMISO MATRIMONIAL

LONDRES. — El príncipe Carlos con lady Diana Spencer, llegado a Goldsmith Hall en Londres, para asistir, en su primera aparición en público tras el anuncio de su compromiso matrimonial, a un recital organizado por la Opera House Developmen Appeal.—(Telefoto AP-Europa Press)

CHILE:

PINOCHET comienza nueva etapa

(PAGINA 21)

M.C.D.2022

Dietario

JUEVES, 12 MARZO 1981

SANTORAL. — Santos: Bernardo, obispo; Edguno, presbítero; Geraldo, abad; Maximiliano, Pedro, Mamiliano, Zono, Alejandro, Duno y Orión, mártires: Teófanes, Nicodemo, Paulo, Aureliano, confesores.
(Misa: De Feria).

Sale el sol a las 7.30 horas y se pone a las 19,16 horas. — Sale la luna a las 11,41 horas y se pone a las 1,22 horas. — Cuarto creciente, el 13.

REFRAN: En marzo ni el mar mojado, las tres semanas, pero no las cuatro.

Litografías, óleos, tripticos, cuadros para decoración, enmarque de cuadros, en I. G. DIARIO-DIA

EFEMERIDES

1959: Primer Pleno del Consejo Sindical de Palencia, en el que se pide la constitución de un Consejo Regional para estudiar la transformación de Tierra de Campos.

1572: En esta fecha se publica «Os Lusiadas», la obra cumbre de Camoens y de la literatura portuguesa, en la que se cantan las hazañas y los hechos célebres de la historia de Portugal.

1648: Muere en Soria el mercedario Fray Gabriel Téllez, más conocido en la literatura universal por el seudónimo de Tirso de Molina.

1689: Alianza de Viena entre el emperador Leopoldo I de Alemania y la mayor parte de los países europeos, incluida España; esta liga iba dirigida contra Francia.

1831: Decreto que ordena que se construya el edificio de la Facultad de Medicina de Madrid, conocida generalmente con el nombre de San Carlos.

1863: Nacimiento de Gabriel D'Annunzio, poeta, novelista italiano que gozó de fama universal.

1873: Decreto del Gobierno de la primera República española por el que se creaba el Instituto Geográfico y Estadístico.

1879: La ciudad húngara de Szeged sufre graves daños por la inundación de las aguas del río Tisza. Murieron unas 2.000 personas.

1886: Comienza a publicarse en Madrid el semanario «El Socialista». Convertido más tarde en diario, siguió publicándose hasta la guerra civil española de 1936.

1928: Derrumbamiento de la presa de un pantano a unos 70 kilómetros de San Francisco. Las aguas destruyeron seiscientas casas, pereciendo unas 7.000 personas.

1939: Coronación del Papa Pío XII.

1979: Conferencia cumbre de la Comunidad Económica Europea, en París, para tratar sobre la creación de una moneda común.

1979: Manuel Fraga Iribarne dimite como secretario general de Alianza Popular, aunque permanece como militante y mantiene su escaño en el Congreso.

PALENCIA AL DIA

PROMOCION ARTISTICA

La labor de promoción artística es interesante. No siempre el que tiene algo que decir en arte, encuentra caminos para hacerlo. De ahí que surjan, desde los más antiguos tiempos, mecenas o patrocinadores, becas o campañas de lanzamiento, que constituyen respaldos excelentes cuando no ayudas imprescindibles, para ir estimulando y dando base a tales inquietudes artísticas.

En este plan de lanzamiento está actualmente montada una campaña artística, que, bajo el título "II Certamen Nacional Juvenil de Artes Plásticas", ya está en curso y en Palencia acaba de culminar su fase provincial.

Precisamente ayer dábamos cuenta de las obras y autores premiados en esta fase provincial dentro de las modalidades de dibujo y pintura, que, ahora, pasan a la fase nacional.

Los trabajos presentados, se ofrecen en una exposición pública, abierta en la Delegación de Cultura, que es la entidad que, a nivel provincial, coordina este certamen.

Es interesante, por varios motivos, esta muestra artística: por la calidad de algunos trabajos; y por la motivación que, para tal promoción, se suscita.

Pero.. siempre hay un pero. Nos lo dice la propia organización: Ha habido pocos concursantes.

¿Por qué? Es lo que quisiera saberse. En Palencia —lo vamos viendo a lo largo del año— hay muchos artistas, cuajados y en ciernes. Aquellos, hacen continuas exposiciones; éstos, suspiran por ellas.

Y, aquí está lo incruente, si este Certamen Nacional es una buena ocasión de darse a conocer y, acaso, subir el primer peldaño de la fama, ¿por qué la indecisión en hacerlo? Misterio.

De todas formas, aquí está este bonito grupo de trabajos presentados, que, por lo menos, desearíamos que fuese como una prometedora siembra de futuros y más nutridos stimulos.

—::—

La Semana Verde sigue erre que erre con sus actividades, tanto teóricas como prácticas, en nuestra ciudad.

A las plantaciones que se han venido realizando en barriadas, con nuevos espacios dedicados a la arboleda y a los jardines de zona, siguieron las colocaciones de plantones en las avenidas y calles de la ciudad, cubriendo los huecos dejados por anteriores árboles tronchados o secos.

Y, en la fase teórica, las charlas informativas en Colegio por una parte, y las visitas, por otra, van completando el programa.

Precisamente esta tarde, se realizó una visita de miembros de la Tercera Edad a un vivero de la capital. Los visitantes recorrieron las instalaciones y recibieron una planta.

Es decir que la Semana Verde viene cumpliendo sus objetivos. Esperemos que los ciudadanos, con el máximo cuidado que se requiere, para los nuevos árboles plantados (y los antiguos existentes), también cumplamos el nuestro.

EN PEÑARANDA DE DUERO

REUNION DE ASOCIACIONES DE ARTISTAS PLASTICOS

Durante el pasado fin de semana se ha celebrado en el Palacio de Avellaneda, de Peñaranda de Duero (Burgos), un encuentro de representantes de las Asociaciones Sindicales de Artes Plásticas de la región Castellano-Leonesa.

Este importante encuentro ha tenido por finalidad preparar, a nivel regional, el Congreso Nacional de Artes Plásticas que tendrá lugar en 1982, trazar un plan de actividades y presentar al Consejo General de Castilla y León un estado de la problemática que afecta a los artistas plásticos de nuestra región con un análisis de prioridades.

Asistió a la reunión la directora general de Patrimonio Artístico del Consejo General de Castilla y León, consejería que tiene su sede en Soria, ya que este organismo está vivamente interesado en el estudio de los problemas y planificación de posibles soluciones y mejoras en este sector.

DIARIO DE AVISOS

Farmacias de Guardia

Servicio nocturno: Todos los días, a partir de las once de la noche: D. Agricio Herrero (Mayor, 34).

Miércoles, 11: Dña. María Luisa Torrego (Mayor, 182) y don José Luis Valverde (Simón Nieto, 28).

Jueves, 12: Dña. Elia Aguado (Cardenal Almaraz, 25), doña Carmen Sotorrio (Avda. Modesto Lafuente, 2) y don Alfonso Brágimo (Paseo del Otero, 65).

Viernes, 13: Don Isidoro de Fuentes (San Juan de Dios, 1) y doña Pilar Mañero (Avda. San Telmo, 21).

CUPON PRO CIEGOS

En el sorteo celebrado el día 10 de marzo, ha resultado premiado con 6.250 pesetas el número 157, y con 625 pesetas todos los números terminados en 57.

SE VENDE PISO TERMINADO EN VENTA DE BAÑOS
Facilidades hasta 20 años.
Teléfono 72 76 44

CINE DONSANTIAGO

Hoy: 5-8 y 10,45 noche
Terence Hill
Con nuevas y divertidas aventuras, en
«EL SUPERPODEROSO»
Menores

CINE REY DON SANCHO

Hoy. 5-8 y 10,45 noche
Vuelve la profesora enseñando muchas más cosas:
«LA PROFESORA ENSEÑA EN CASA»
Mayores 18

TEATRO PRINCIPAL

Hoy: 5-8 y 10,45 noche
Gran estreno:
Una película actual y violenta:
«ACOSADOS»
Mayores 18

CINE ORTEGA

5-8 y 10,45. Mayores de 16 años
«EN MIL PEDAZOS»
Una película que usted no olvidará

CINE AVENIDA

5-8 y 10,45. Mayores de 14 años
«ALEGRIAS DE UN VIUDO»
Una película verdaderamente divertida

PROYECCIONES

Continua desde las 4
Mayores de 18 años
Clasificado "S"
«LAURA»
y
«DE REPENTE... EL ULTIMO VERANO»

CALIFICACION MORAL

«El superpoderoso» (3); «La profesora enseña en casa» (4); «Acosados» (sin calificar); «En mil pedazos» (3R); «Alegrias de un viudo» (3); «Laura» (3R); «De repente... el último verano» (3).

Programas de T

DIA 11

PRIMERA CADENA

18,27: ESPECIAL DIBUJOS ANIMADOS
«Las aventuras de Simbad».
EL LIBRO GORDO DE PETETE
19,15: CINE ESPAÑOL
«Morena Clara», 1954.
Dirección: Luis Lucia.
Intérpretes: Lola Flores Fernando Fernán Gómez, Ana Mariscal, Manuel Luna, Miguel Ligero, Julia Caba Alba.
21,00: TELEDIARIO
— Segunda edición.
21,30: ESPECIAL FESTIVAL MONTECARLO
22,35: GRANDES RELATOS
«Gaston Phebus.
El León de los Pirineos»
(Episodio núm. 3).
El rey de Francia quiere cargar sobre Phebus la responsabilidad por la pérdida de Calais. Phebus, sorprendido, es presa de una gran cólera y anuncia su partida al momento. Es consciente Phebus, sin embargo, que el rey de Francia está temeroso de que el ejército de Béarn se pase a los ingleses; y efectivamente el rey no los deja partir. Finalmente Phebus y el rey se ponen de acuerdo. Béarn quedará como aliado de Francia, pero ya al término de la audiencia Phebus sugiere una condición suplementaria para que la reconciliación entre él y el rey sea más efectiva. Ante la estupefacción de todos solicita la mano de Inés de Navarra. El matrimonio siniestro tiene lugar de noche, en una capilla en ruinas que perteneció a los templarios y celebrado por un sacerdote suspendido «a divinis».
23.30: ULTIMAS NOTICIAS
23,50: BUENAS NOCHES
Despedida y cierre.

U. H. F.

19,30: CARTA DE AJUSTE
19,45: APERTURA Y PRESENTACION
19,47: REDACCION DE NOCHE
20,35: POLIDEPORTIVO
21,00: MUSICAL - POP
«Country-Rock».
22,00: TRIBUNA INTERNACIONAL
22,50: IMAGENES
23,25: BUENAS NOCHES
Despedida y cierre.

DIA 12

PRIMERA CADENA

13,45: CARTA DE AJUSTE
13,56: APERTURA Y PRESENTACION
13,57: AVANCE TELEDIARIO
14,09: PROGRAMA REGIONAL SIMULTANEO
14,30: GENTE HOY
15,00: TELEDIARIO
— Primera edición.
15,30: GACETA CULTURAL
15,45: MIRADOR DE DEPORTES
16,15: EXTRAÑA PA
«El apagón».
16,40: DESPEDIDA Y
18,15: CARTA DE AJ
«Recuerdo». Ir
Argentina.
«El día que yo
«Sanjuanina de
amor». «Inocen
«Falsa moneda
«María del Car
18,30: APERTURA Y PRESENTACION
18,32: DIBUJOS ANIM
«Las nuevas
de Super Ratón
tesoro perdido
19,00: BALONCESTO
Real Madrid-B
Sarajevo.
20,30: EL CANTO DE DURO
«Empresas en
21,00: TELEDIARIO
— Segunda edición
21,30: HOLLYWOOD
«El hombre de
megáfono».
22,35: GRANDES RE
«Gaston Phebus
El León de los
(Episodio núm.
Phebus ha que
dado de la bell
joven campesin
Margarita que
fesa amor y
afectos, sin
no le son suficie
desistir de su
hacia Inés, h
sido relegada a
bitaciones más
ocupa el últim
la mesa. Con
embargo, esper
tar el amor de
Tras participar
escaramuza en
Phebus y sus
salvan a la es
regente de Fran
rias damas de
de una muerte
señor de Béarn
sado de traición
celado bajo la
vigilancia de
Navarra, herm
Inés, que le
una muerte
segura.
23.30: ULTIMAS NOT
23,50: BUENAS NOC
Despedida y cie

U. H. F.

19,30: CARTA DE A
19,45: APERTURA Y PRESENTACION
19,47: REDACCION DE NOCHE
20,35: POLIDEPORTI
21,00: ENCUENTRO CON LAS LETRAS
22,00: TRIBUNA EC
32,50: HORIZONTES
«Un volcán
Canarias» (Seg
parte).
El parque na
Timanfaya, en
te, con su erup
tórica de 1730,
gran protagonis
segunda parte
portaje sobre
mo en Canarias
mación de tub
nicos, los «Jam
cultivos, serán
tudiados a lo
este trabajo.
23,25: BUENAS NOC
Despedida y cie

LETRAS DE LUT

Confortada con los Santos Sacramentos, ha entregado su alma a Dios, en Palencia, doña Ezequiela Casado Escribano, a los 75 años de edad.

Fueron proverbiales en la finada sus virtudes personales, amor a la familia y dedicación hogareña, así como su natural sencillo y afable, bondadoso corazón y cristianos sentimientos, que la granjearon generales respetos y aprecios, siendo muy sentida su muerte.

Expresamos nuestro pésame a sus apenados hijos Carmen (Religiosa Dominica), Antonia y Teodosio Sanz Casado; hija política, nietos, hermanos, hermanos políticos, sobrinos y demás familia.

—Tras recibir los
piritiales, entregó su
en San Sebastián de
ra Alvarez Herrero,
sé Doncel, a la
de 94 años.

La finada se distin
virtudes personales
familia y bondadosos
tos, que la hicieron
respetuoso afecto de
conocieron.

Testimoniamos
lencia a sus apenados
men, Ignacio, Domi
Doncel Alvarez; hij
hermanos políticos,
nietos, tataranietos,
mos y demás parientes

M.C.D.2022

RETABLILLO

DIALOGAR

Los rectores de la Conferación Palentina de Organizaciones Empresariales quieren dialogar con el alcalde en torno a la proyectada elevación de determinados Impuestos Municipales. Por otra parte, se consta que también Jaime Sastre desea abordar mano a mano con ellos el mismo tema. Es decir, que para empezar se parte de un planteamiento positivo. Bueno resulta, por lo tanto, como punto de partida.

Sintetizándolas ,acaso excesivamente, las coordenadas del problema son las siguientes:

El Ayuntamiento necesita determinada cobertura económica para atender las necesidades del presupuesto y intima que ha de acudir a una mayor recaudación en los Impuestos.

Los empresarios comprenden que el Ayuntamiento se mueve dentro de un terreno de permisividad legal, pero alegan que también va a perder del Estado, una importante partida de millones, no prevista, y que, por lo tanto, no es absolutamente necesario acudir a la modificación de las tarifas tributarias, precisamente en una época de crisis.

En cualquier caso, continúan alegando, las cargas presupuestarias deben pesar por igual sobre los vecinos beneficiarios de los servicios dentro de ese criterio generalizado que cada servicio debe autofinanciarse, sin caer en el fácil recurso de los "precios políticos", aunque ello lleve implícita una buena dosis de impopularidad.

A partir de estos planteamientos, sobre la mesa habrán de ponerse datos concretos, llamos a todo tipo de demagogia. De ahí deberá salir, por el camino del diálogo, la negociación. Es lo que, al parecer, pretenden los empresarios otra no llegar a esa otra postura de fuerza, —no pagar los impuestos— que no quieren, y que por otra parte su voluntad negociadora signifique algún tipo de debilitamiento de los acuerdos adoptados en la asamblea general, que, en sumidas cuentas, intentan cumplir. Por su parte, tampoco el alcalde ha adoptado ninguna postura numantina. Que el diálogo surja la luz.

LOS DINEROS

Confesaremos paladinamente que carecemos de conocimientos y de elementos de juicio para analizar los proyectos de tarifas para el cobro de los servicios bancarios. Ahora bien, sí hemos de decir que los medios afectados, que van desde el empresarial hasta el del anónimo ahorrador, se detecta ya un claro malestar y la consiguiente preocupación. Aseguran que se encarecen los habituales servicios de la Banca, precisamente cuando la situación nacional demanda mayor ponderación y mesura. Al empresario, nos dicen, el dinero le va a costar más caro, el modesto ahorrador podría acosarle la tentación de olvidarse definitivamente de tan excelsa y aconsejable virtud, la del ahorro, y optar por la táctica de volver a guardar sus dinerillos en el calcetín o debajo de la baldosa de antaño.

En fin, como siempre será el tiempo el que diga la última palabra para valorar exactamente el acierto o desacierto de los nuevos planteamientos bancarios.

A1 Ford

Coches de Ocasión

Modelo	Entrada
Renault 4	45.000
Renault 6	55.000
Simca 1.200 L. S.	80.000
Citröen G. S.	100.000

Autopalsa
Ctra. Valladolid, Km 4,5 Tel. 770780
PALENCIA
ABIERTO SABADOS TARDE

PROPAGANDA

Está visto que el Gobierno de Calvo - Sotelo, al igual que los que le precedieron, tiene las máximas posibilidades de perder también la batalla de la economía. Se dicen y anuncian muchas cosas, pero luego se institucionalizan otras.

Es ya un hecho admitido hasta por los más optimistas que nos van a encarecer la gasolina y las tarifas de la RENFE. Durante mucho tiempo hemos sido sistemáticamente "bombardeados" por la propaganda orientada hacia el uso del tren, dejando en casa el utilitario. Si ahora "reajustan" los precios ferroviarios, propaganda perdida. No toquen, todopoderosos señores del Gobierno, las tarifas de la RENFE y verán cómo el españolito hace números a la hora de viajar y opta por el tren sin necesidad de que nadie le "coma el coco" con la publicidad. Claro, que también podrían ustedes encarecer todavía mucho más la gasolina...

EL TIEMPO EN LA PROVINCIA DE PALENCIA

ES UNA ATENCION DE
Caja de Ahorros y Préstamos de Palencia

TEMPERATURAS ANORMALES

El Centro Nacional de Meteorología, nos ha facilitado el siguiente parte, relativo al estado del tiempo, en la provincia de Palencia. Es un servicio en exclusiva a nuestro periódico, y se recibió en la Redacción este mediodía del miércoles:

La situación meteorológica es de anticición aproximándose más aún a la Península y frentes rozando la costa gallega, donde han dado lugar a ligeras precipitaciones.

Las temperaturas han sido anormales, muy altas, llegándose a alcanzar en el Cantábrico una mínima de 22 grados centígrados, mientras que en la meseta oscilaría alrededor de 13 grados. Palencia ha sido la capital que registró la mínima más alta, 15 grados, pues en Valladolid, León y Burgos se alcanzaron 13, valor aplicable al norte de nuestra provincia.

El pronóstico para hoy señala vientos de componente sur o en calma y nubosidad que se irá disipando a lo largo del día aunque debido al calor quedará una ligera calima.

En definitiva, buen tiempo, máximas previstas del orden de 17 grados y vientos del sur. Mañana jueves y más probablemente el viernes, las temperaturas descenderán volviéndose a situar en un nivel normal, aunque el tiempo continuará siendo soleado y bueno.

DATOS DE LA CAPITAL

Parte meteorológico relativo a la capital que nos facilitó este mediodía el Observatorio Provincial:

Barómetro: A las 18 horas del martes, 703,2; a las 8 horas del miércoles, 703,8.

Temperaturas: Máxima del martes, 22,0 grados; mínima del miércoles, 15,0 grados.

Dirección del viento: A las 18 horas del martes, S-SO; a las 8 horas del miércoles, Sur.

No se registraron precipitaciones y la humedad relativa media del aire, es del 57 por ciento.

EN EL MINISTERIO DEL INTERIOR

TOMO POSESION EL GOBERNADOR CIVIL DE PALENCIA

ANTONIO ANDUJAR SE INCORPORARA AL GOBIERNO CIVIL EL PROXIMO SABADO

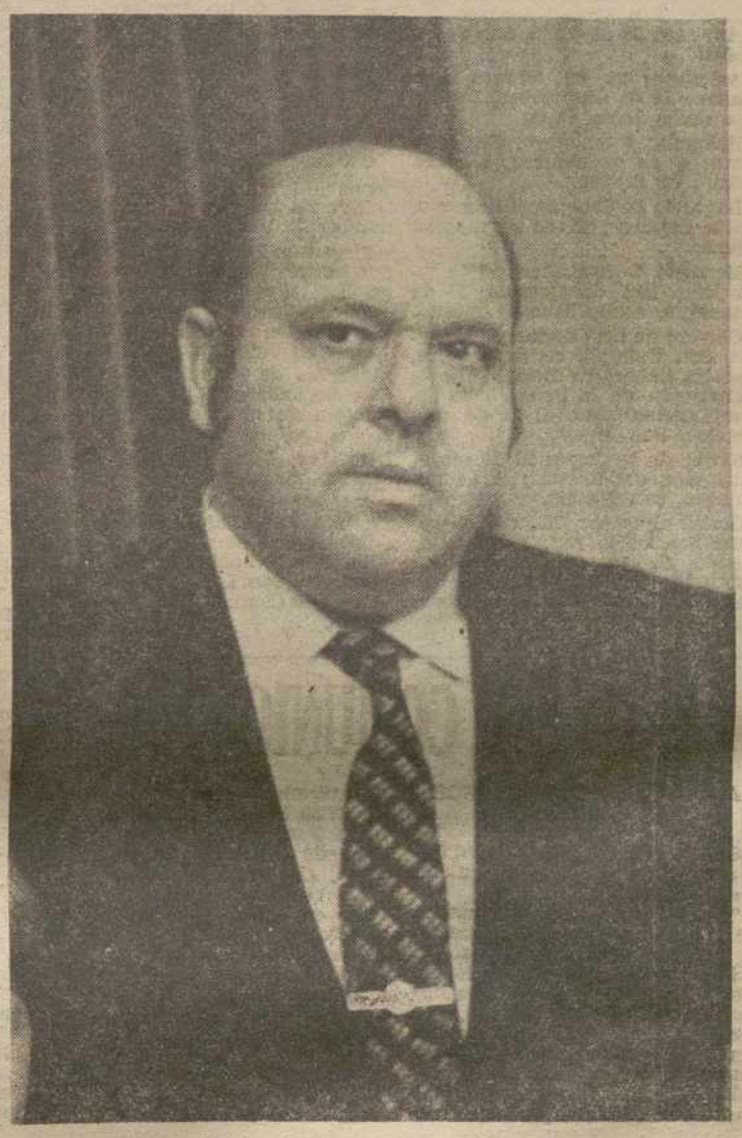

Madrid, 10. (Efe). — Esta tarde ha tenido lugar, en la sede del Ministerio del Interior, la toma de posesión de los nuevos gobernadores civiles de Palencia, Antonio Andújar; Ciudad Real, Ricardo Jerez, y Alicante, Ramón Bello.

A la toma de posesión han asistido el titular del Ministerio del Interior, Juan José Rosón, y altos cargos del citado Departamento.

EL SABADO, POSESION EN EL GOBIERNO CIVIL

Según se nos ha comunicado por el Gobierno Civil de Palencia, don Antonio Andújar Andújar, se incorporará oficialmente a su nuevo cometido el próximo sábado, día 14.

El acto oficial tendrá lugar a las doce de mediodía.

†

LA SEÑORA

Doña EZEQUIELA CASADO ESCRIBANO

FALLECIO EN PALENCIA EL DIA 10 DE MARZO DE 1981
A los 75 años de edad
Después de recibir los S. S. y la Bendición Apostólica de S. S.

— D. E. P. —

Sus apenados hijos Carmen (Religiosa Dominica), Antonia y Teodosio Sanz Casado; hija política María del Pilar Alvarez Gamazo; nietos, hermanos, hermanos políticos, sobrinos y demás familia,

Suplican una oración por su eterno descanso.

Funeral y conducción del cadáver al Cementerio ha tenido lugar hoy, día 11, a las cinco de la tarde.
Misa de familia: Hoy, a las 7'30 de la tarde.
Iglesia Parroquial: San Lázaro.
Casa Mortuoria: Juan Ramón Jiménez, 4, 2.º, derecha.

SE VENDE PISO TERMINADO EN VENTA DE BAÑOS
Facilidades hasta 20 años.
Teléfono 72 76 44

M.C.D.2022

CALENDARIO DE FIESTAS LOCALES EN LA PROVINCIA DE PALENCIA

Pa'encia: 2 de febrero. Nuestra Señora de la Calle; 2 de septiembre, San Antolín.

Ampudia: 8 de septiembre, Natividad de Ntra. Sra.; 29 de septiembre, San Miguel Arcángel.

Amusco: 29 de junio, San Pedro Apóstol.

Astudillo: 24 de febrero, San Matías; 14 de septiembre, Exaltación de la Santa Cruz.

Baltanás: 9 de mayo, San Gregorio; 8 de septiembre, Nuestra Señora de Revilla.

Baquerín de Campos: 4 de mayo, Beato Capillas; 15 de mayo, San Isidro.

Barruelo de Santullán: 16 de julio, Ntra. Sra. del Carmen; 21 de diciembre, Santo Tomás Apóstol.

Carrión de los Condes: 27 de junio, San Zoilo; 8 de septiembre, Nuestra Señora de Belén.

Castrejón de la Peña: 5 de febrero, Santa Agueda; 21 de septiembre, San Mateo.

Sevico de la Torre: 29 de mayo, Ntra. Sra. del Rasedo; 11 de noviembre, San Martín.

Cevico Navero: 24 de enero, Ntra. Sra. de la Paz; 16 de julio, Nuestra Señora del Carmen.

Espinosa de Villagonzalo: 24 de junio, San Juan; 23 de noviembre, Santa Cecilia.

Fuentes de Valdepero: 15 de mayo, San Isidro Labrador; 14 de agosto, Ntra. Sra. La Antigua.

Grijota: 29 de junio, Festividad del Señor; 8 de septiembre, Nuestra Señora de los Angeles.

Hérmedes de Cerrato: 24 de junio, San Juan Bautista; 4 de diciembre, Santa Bárbara.

Herrera de Pisuerga: 15 de mayo, San Isidro Labrador 26 de julio, Santa Ana.

Husillos: 28 y 29 de junio, El Santísimo Cristo.

Itero de la Vega: 8 y 9 de septiembre, la Virgen de la Piedad.

Magaz de Pisuerga: 7 de agosto, San Mamés 8 de septiembre, Nuestra Sra. Virgen de Villaverde.

Manquillos: 3 de febrero, San Blas; 15 de agosto, La Asunción.

Osorno: 8 de junio 6 de julio.

Paredes de Nava: 20 de enero, San Sebastián; 8 de septiembre, Nuestra Señora de Carejas.

Piña de Campos: 8 de junio. Ntra. Sra. de la Piedad 29 de septiembre, San Miguel.

Población de Campos: 22 y 23 de Julio, Santa María Magdalena.

Revenga de Campos: 22 y 23 de julio, San Antonio de Padua; 10 de agosto, San Lorenzo Mártir.

Rivas de Campos: 4 de julio, San Martín.

San Cebrián de Mudá: 16 y 17 de septiembre, San Cornelio y San Cipriano.

Santibáñez de la Peña: 20 de julio, San Jerónimo; 21 de septiembre, San Mateo.

Santoyo: 24 de junio, San Juan Bautista; 29 de agosto, Degollación de San Juan.

Tabanera de Cerrato: 15 de mayo, San Isidro Labrador; 29 de agosto, Ntra. Sra. de los Remedios.

Támara de Campos: 3 de mayo, La Cruz; 13 de agosto, San Hipólito.

Tariego de Cerrato: 2 de febrero, Las Candelas; 8 de mayo, San Miguel Arcángel.

Torquemada: 17 de agosto, San Roque; 21 de septiembre, San Mateo.

Valdespina: 15 de mayo, San Isidro Labrador.

Venta de Baños: 24 de junio, San Juan; 21 de agosto.

Villahán: 18 de julio, Santa Marina; 30 de noviembre. San Andrés.

Villaconancio: 8 de enero, San Julián y Santa Basilisa; 15 de agosto, Nuestra Señora.

Villada: 25 de marzo, Feria la Vieja; 19 de junio.

Villamartín de Campos: 13 de junio, San Antonio; 6 de agosto, El Salvador.

Villarmentero: 4 de julio, San Martín 11 de noviembre, San Martín de Tourts.

Villovieco: 2 y 3 de julio, Santa Isabel.

Bárcena de Campos: 15 de mayo, San Isidro; 25 de julio, Santiago.

Castrillo de Don Juan: 2 de enero. Festividad del Niño; 14 de junio, San Antonio.

Castrillo de Villavega: 16 de junio, San Quirico; 9 de diciembre, Santa Leocadia.

Castromocho: 21 de septiembre, 26 de diciembre, San Esteban Protomártir.

La Pernía: 6 y 7 de agosto.

Velilla del Río Carrión: 24 de junio; 17 de septiembre.

Villabasta de Valdavia: 22 de enero, San Vicente.

Villasila de Valdavia: 19 de junio; 25 de septiembre.

Aguilar de Campoo: 24 de junio, San Juan Bautista; 29 de junio, San Pedro.

Villaeles de Valdavia: 15 de mayo; 11 de noviembre, San Martín.

Villalobón: 2 y 3 de febrero, San Blas.

Villanuño de Valdavia: 15 de mayo, San Isidro; 26 de septiembre, Santa Eugenia.

Boada de Campos: 15 de mayo, San Isidro; 28 de septiembre, La Virgen del Castillo.

Lomas de Ucieza.

Bahillo (anejo): 15 y 16 de agosto.

Gozón de Ucieza (anejo): 8 y 9 de mayo.

Itero Seco (anejo): 8 y 9 de mayo.

Villota del Duque (anejo): 3 y 4 de agosto.

Guardo: 16 y 17 de julio, Fiestas Locales.

NOTAS Y COMUNICADOS

ASOCIACION DE VECINOS "SAN JUANILLO"

Sr. Director de "DIARIO-DIA" le agradeceré publique el siguiente comunicado:

"Ante la lamentable situación de deterioro en que se encuentra el paso subterráneo de peatones del ferrocarril, con olores fétidos que se producen periódicamente, filtraciones de agua, grietas, desprendimiento de azulejos de forma masiva, esta Asociación denuncia una vez más esta situación, así como el abandono y falta de soluciones por parte de nuestras autoridades municipales.

Esperamos que de una vez y por todas se solucionen los problemas del "túnel", y no se quede en una simple limpieza de carteles, que nos parece positiva, pero mucho mejor si va acompañada de la solución de los otros problemas que son tanto o más importantes.

Jesús Paredes Fernández,
Presidente de la Asociación de Vecinos "San Juanillo".

FALANGE ESPAÑOLA DE LAS JONS Jefatura Provincial

"El próximo sábado día 14 del actual, y siguiendo el programa de charlas del 'Aula Doctrinal José Antonio", en nuestra sede a las 17'30 horas, la camarada Paloma Fanconi Villar, de la Jefatura de Madrid, desarrollará el tema, ¿La Falange fascismo?

La charla del pasado sábado, hubo de suspenderse por fallecimiento repentino de un familiar del orador programado.

Conocida esta circunstancia y a la hora prevista por parte de un miembro de la Junta Política, se dieron una serie de directrices sobre disciplina y confección de nuestro periódico "Adelante".

Por la patria, el pan y la justicia.

Palencia, 10 de marzo de 1981.

El Jefe Provincial"

170 PUESTOS ESCOLARES EN EL "AVE MARIA"

"La secretaría de información de UCD, informa a la opinión pública del acuerdo tomado en el Consejo de Ministros del 6 de marzo de 1981, según el cual serán creados en el Colegio Nacional "AVE MARIA" de Palencia, 170 puestos escolares de E.G.B., que entrarán en funcionamiento en septiembre de este año (1981), por un importe de diez millones de pesetas".

CELEBRA SESION LA PERMANENTE MUNICIPAL

SE DESPACHARON ASUNTOS DE TRAMITE

La Comisión Permanente del Ayuntamiento celebró el martes, a las 8,30 de la tarde, sesión ordinaria semanal.

Presidió el alcalde D. Francisco Jambrina Sastre, asistiendo los tenientes de alcalde Sres. Andrés Ibáñez, Fernández Martínez, Valcuende González, Ruiz Cortés, Olive Fernández y Mellado Santamaría, así como la secretaria accidental, Sra. Rodríguez González, e interventor Sr. González Mernández.

LICENCIAS DE OBRAS. — Se concedieron licencias para realizar obras a doña Isabel Meléndez, adaptación de local comercial; don Andrés García Doncel, adaptación de local comercial y doña Isabel Mouriño Pedrouso, adaptación de local comercial.

—Vista petición de Cooperativa «Eras del Bosque, para construcción de 65 viviendas, garaje y locales en la parcela núm. 11 del Polígono Residencial «Eras del Bosque», se acuerda no admitirla a trámite, por el acuerdo plenario existente de no otorgar licencias de obras en dicha otorgar licencias de obras en dicha zona.

—Sobre información solicitada por D. Luis González López, para construcción de viviendas en la calle de Eduardo Dato y de nueva apertura, se acuerda informar negativamente por no ajustarse a las prescripciones vigentes en el Plan de Ordenación de la ciudad.

LICENCIAS DE PRIMERA UTILIZACION. — Se concede licencia de primera utilización solicitada por D. Fernando Curieses, para edificio construido en la calle Estrada.

—Se concede licencia de mera utilización solicitada don José María Mazón González, para edificio construido la calle de Jacinto Benavente.

ALINEACION. — Se acu facilitar la alineación corres diente, a solicitud de doña zaria García Pastor, para sito en la Plaza de Juan XXI número 4.

ACTIVIDADES MOLESTAS. Se informaron favorablemente expedientes tramitados a ins cias de:

—Don Martín Martín Ar para instalación de taller de pistería y pintura en el Polí de Ntra. Sra. de los Angeles.

D Antonio Sánchez Villa para instalación de depósito gasóleo, para calefacción, en calle de Santiago, núm. 15; y la Coperativa de Viviendas po 28», para instalación de de gasóleo, en el 3 y 5 de la de San José.

—Se informa favorablemente licitud de D. Pedro Rico B para instalación a precario de ller de ebanistería, en el km. de la carretera N-611.

FACTURAS. — Se aprueba relación de facturas núm. que presenta la Intervención Fondos, por importe de pesetas.

PLUS VALIA. — Se aprueba relación núm. 6/1981, de expe tes liquidados por el impu sobre incremento de valor de terrenos, con un total de pedientes y por importe de pesetas.

CEMENTERIO. — Se conc ron varias propiedades de turas en el cementerio mun de Ntra. Sra. de los Angeles

VARIOS. — Fuera del del día y con carácter de urg se resolvieron los siguientes t :os

CERTIFICACIONES. — Se bó certificación de obras nu de revisión de precios, por ejecutadas en el barrio del María», a favor de la Ag ción Temporal de Empre Palentinos, importante 208.30 setas.

ENDOSO. — Se autorizó doso de la certificación de núm. 16, a favor de dicha empresarial.

ADQUISICIONES. — Se bó la adquisición de distin terial de alumbrado por pesetas; calculadora, por y zapatos, por 155.300, para tintos servicios municipales personal.

RECAUDACION. — Se ap ron las cuentas de recaudación rrespondientes al segundo tre del año 1980, que presen servicio de Recaudación.

Sin más asuntos, se levan sesión a las nueve y cuarto noche.

DELEGACION DE HACIENDA EN LA PROVINCIA DE PALENCIA

TRIBUNAL PROVINCIAL DE CONTRABANDO

SUBASTA DE AUTOMOVILES

El día 8 de abril de 1981, a las ONCE horas de su mañana, se procederá a la venta en pública subasta, en la Sala de Juntas de esta Delegación de Hacienda, de VEINTIOCHO vehículos marcas «B M C. Furgón», «Chysler», "Fiat", "Ford", "Mazda", "Opel", "Peugeot", "Renault", "Simca", «Toyota» y «Volswagen», de diversos modelos, afectos a expedientes de Contrabando, Abandono y procedentes de la Aduana de Santander, tramitados por este Tribunal.

Las condiciones que han de regir en la subasta, se encuentran puestas de manifiesto en el Tablón de Anuncios de esta Delegación de Hacienda y Parque Móvil Ministerial, donde pueden ser examinados los automóviles allí aparcados.

Palencia, 10 de marzo de 1981.

El Secretario del Tribunal

2 de Abril
GRAN PREMIO CRUZ ROJA
160 Kg. de oro en lingotes.
Adquiera sus boletos en: BANCO CENTRAL • BANCO HISPANO AMERICANO • BANCO DE SANTANDER • "LA CAIXA" • CAJA DE AHORROS Y MONTE DE PIEDAD DE MADRID • Y en otras entidades colaboradoras.

M.C.D.2022

GARCIA-VERDUGO, VIAJA A PALENCIA

ENTREGARA CUATRO MILLONES PARA EL CENTRO DE SAN CEBRIAN DE CAMPOS

Hoy se ha desplazado a Palencia el presidente del Consejo General de Castilla y León, José Manuel García-Verdugo.

La visita se produce cuando practicamente está cerrada nuestra edición de hoy. Por ello nos limitamos a dejar constancia de la misma, relegando para nuestro número de mañana la correspondiente información literaria y gráfica.

En la agenda del señor García-Verdugo, para este desplazamiento a Palencia, figura la visita a nuestro periódico, asi como a la emisora palentina. Asimismo en el Palacio Provincial, el señor García Verdugo hará entrega de los 4 millones de pesetas, importe de la subvención que el Consejo General de Castilla y León concede al Centro de "San Cebrián de Campos", para subnormales de la región castellano-leonesa.

EL CICLO LITERARIO Y PICTORICO SOBRE "VICENTE MATEO, DIEZ AÑOS DE PINTURA"

EL SABADO, SE CLAUSURO LA EXPOSICION Y HUBO LECTURA POETICA

El pasado sábado se clausuró, en la Delegación de Cultura, la exposición "Vicente Mateo, 10 años de pintura", que ha estado abierta en la sala de dicha Delegación, donde, asimismo, han venido celebrándose diversos actos literarios complementarios de este hecho público, y de los que ya hemos dado cuenta.

El último de estos actos, tuvo lugar, también, el sábado, coincidiendo con dicha clausura expositional.

Se celebró a las ocho de la tarde, en el salón de actos de la citada Delegación, con numerosa asistencia. El acto discurrió en torno al tema: 10 poetas cantan a Mateo", en él, poemas de Jesús Castañón, José María Fernández Nieto, Celso-Emilio Ferreiro, Manuel Lacarta, el propio Vicente Mateo, Lino Merino, Javier Serna-Avendaño, Paloma Vosselle y Fernando Zamora, dedicados al citado pintor palentino, fueron leídos por Jesús Castañon, José María Fernández Nieto, Vicente Mateo y Lino Merino. El primero y último de los poemas leídos, estaban dedicados a Mateo por el destacado poeta Celso-Emilio Ferreiro, recientemente fallecido.

Presentó el acto don Miguel Cerón Bailo, delegado provincial de Cultura, con unas expresivas palabras sobre el objeto de esta serie de actos organizados y la muestra pictórica ofrecida por Vicente Mateo, que fueron muy aplaudidas.

Al final del acto, hubo un coloqui, a cuyas preguntas contestó el propio Vicente Mateo.

De esta forma se cerró, por partida doble, la serie de actos literarios y la exposición pictórica, que han tenido el denominador común de "Vicente Mate, 10 años de pintuda».

EDICTO

AYUNTAMIENTO DE CERVERA DE PISUERGA

Por el Pleno de esta Corporación Municipal se ha acordado la modificación de las siguientes Ordenanzas Fiscales:

- Alcantarillado.
- Recogida de basuras.
- Cementerio.

Lo que se hace público para que en el plazo de quince días puedan formularse las reclamaciones y alegaciones que se estimen convenientes.

Cervera de Pisuerga, 6 de marzo de 1981.

El Alcalde,
EDMUNDO GOMEZ NOZAL

¡Audiencia pública!

IMPRUDENCIA

Sobre las diez horas del día 14 de junio de 1980, el procesado C. T. A., conducía el automóvil propiedad de Antonio Taborga Vegas, matrícula S-7240-C, por la carretera Nacional-611, sobre el kilómetro 81 de la misma, al parecer, se durmió, perdiendo el dominio del vehículo, invadiendo la zona izquierda de la vía en la travesía de Herrera de Pisuerga, chocando con el camión matrícula S-69.654 propiedad de Ramón González, conducido por su derecha por Ricardo González, sufriendo a consecuencia de la colisión gravísimas lesiones a consecuencia de las cuales falleció Francisco Javier de la Cruz y lesiones José Antonio Sánchez Raba y Francisco Javier Sánchez Raba, que curaron, respectivamente a los quince y noventa días, resultando co nresperfectos el vehículo valorado en 150.000 pesetas y en el camión por valor de 44.944 ptas.

La acusación particular estuvo a cargo del letrado don Guillermo Arce y la representación del procurador don Ramón de Benito; la defensa del procesado del letrado don Antonio Vázquez, así como la del responsable civil subsidiario y la representación del procurador don José Carlos Hidalgo.

El Ministerio Fiscal solicitó un año de prisión menor y privación del permiso de conducir por dos años, acesorias y costas y que indemnice a los herederos de Francisco Javier Cruz, con 2.500.000 pesetas y con 55.000 ptas. a Ramón González por daños y en su caso el responsable civil subsidiario y con 150.000 Ptas a Antonio Taborga.

La acusación particular solicitó un año de prisión menor y privación del permiso de conducir por dos años, acesorias y costas y que indemnice a los herederos del fallecido Francisco Javier Cruz con 4.000.000 de pesetas y 165.555 pesetas por daños.

La defensa del procesado solicitó la absolución del mismo con declaración de las costas procesales de oficio; así como la del responsable civil subsidiario.

INSTITUTO NACIONAL DE LA SEGURIDAD SOCIAL

EL COBRO DE LAS PENSIONES REVALORIZADAS

En los primeros días de este mes de marzo, y tal como se había venido informando, han cobrado sus pensiones revalorizadas provisionalmente, y a partir de Enero, una buena parte de aquellos pensionistas de la Seguridad Social que tienen concurrencia de pensiones, es decir, aquéllos que cobran más de una pensión.

Es de advertir que los que reciben una sola pensión cobraron su revalorización con la mensualidad de Enero.

Sin embargo, por dificultades técnicas derivadas de la complejidad del mecanismo de la mejora de las pensiones concurrentes del elevado número de las mismas, las pensiones de Accidentes de Trabajo y Enfermedades Profesionales concurrentes con otras de distinta clase o naturaleza, no se han podido mejorar todavía. Se están revalorizando en estos momentos y la pensión mejorada se cobrará con la mensualidad de Marzo en los primeros días de Abril, así como los atrasos que correspondan desde el día primero de Enero de 1981.

Así pues, aquellos pensionistas que tengan más de una pensión y una de ellas se haya causado por un Accidente de Trabajo o por Enfermedad Profesional, conocerán la nueva cuantía de sus pensiones en los primeros días de Abril, al mismo tiempo que cobrarán todos los atrasos que les correspondan.

SUCESOS EN LOS PUEBLOS

DERRAME DE SUSTANCIAS TOXICAS A CAUSA DE UN REVENTON

A causa del reventón de una de las ruedas, un camión sufrió un pequeño accidente que pudo traer desagradables consecuencias ya que transportaba 26.000 litros de hipoclórito sódico y parte de la carga se derramó en la carretera.

El hecho se produjo en la tarde del lunes, a la altura del kilómetro 26 de la N-611, Palencia-Santander, en el término de Amusco.

El camión cisterna circulaba hacia nuestra ciudad, con destino Aranjuez y a consecuencia del reventón falló la válvula de uno de los tres tanques derramándose parte de su contenido que, por suerte, se extendió junto a la carretera sin que llegara a riachuelos o acequias.

El conductor, Miguel Montes Gómez, no sufrió daños en el percance y la mercancía restante, al no romperse las otras válvulas, quedó intacta, siendo entregada en Valladolid.

La familia de

DOÑA ADELAIDA MARTIN SANTOS

(q. e. p. d.), recientemente fallecida en Aguilar de Campoo, agradecen por este medio, en la imposibilidad de hacerlo personalmente, las muestras de aprecio y condolencia recibidas de sus amistades, con motivo de la triste desgracia que les aflige.

SUCESOS LOCALES

ROBOS

Practicamente sin novedad transcurrió la última jornada, puesto que no se produjeron hechos de envergadura. Tan sólo, y como ya es habitual, hay que volver a los robos en los turismos, ya que del interior de un Seat 124 M-925072 propiedad de Francisco Mellado Arlanzón, desaparecieron el radio-cassette, la consola y un altavoz. Su valor asciende a catorce mil pesetas y los ladrones para sustraerlo se valieron de una llave falsa con la que abrieron la puerta.

También fue sustraida una motocicleta Vespa-125, siendo su dueño, Antonio Ordás Villoldo, quien denunció el hecho en Comisaría

Y, finalmente, Froilán de la Hera Pérez recuperó el turismo de su propiedad Seat 124 P-3531-A cuya desaparición fue denunciada en Comisaría de Policía el sábado, día 7.

MAÑANA, EN LA DELEGACION DE CULTURA

CHARLA-COLOQUIO DE DIEZ, PORTERO DEL PALENCIA C.F.

Organizada por la Delegación Provincial del Consejo Superior de Deportes, este jueves va a tener lugar en el salón de actos de la Delegación de Cultura una charla - coloquio plena de interés popular no sólo por el tema en sí, sino también por la personalidad del conferenciante. Efectivamente, el estupendo portero del PALENCIA CF., Diez, hablará sobre «Preparación física en el fútbol» y se brindará luego al correspondiente coloquio.

Diez, además de constituir uno de los más firmes puntales del PALENCIA, es profesor de Educación Física, dos razones que, como decimos, confieren especial interés a su intervención.

El acto tendrá lugar a las ocho de la noche, dentro de la campaña de divulgación deportiva, que lleva a cabo en Palencia la Delegación de Deuortes.

CUARTA ZONA DE LA I.M.E.C.

CONVOCATORIA 1981

Pruebas psicotécnicas: Lugar de desarrollo: Regimiento de Instrucción de la Academia de Caballería. El Pinar de Antequera (Valladolid).

Lunes, 23 de marzo, a las 15,30 horas: Arquitectura Superior, Arquitectura Técnica, Ciencias Biológicas, Ciencias Físicas, Ciencias Matemáticas, Filología, Filosofía y Ciencias de la Educación, Ingeniería Técnica Industrial, Medicina, Construcciones Metálicas y Mecánica (rama metal), y Mecánica y Electricidad del Automóvil (rama automoción).

Martes, 24 de marzo, a las 15,30 horas: Ciencias Económicas, Ciencias Químicas, Derecho, Estudios Empresariales, Geografía e Historia, Ingeniería Técnica Agrícola, Ingeniería Técnica Obras Públicas, y Profesorado EGB.

NOTA: Los aspirantes deberán ir provistos del D.N.I.

M.C.D.2022

RONDA PASADA

TROPIEZA EL LIDER, RECUPERA EL SUBLIDER Y EL CADIZ, APRIETA

EL PALENCIA, AL FIN, GANO TRAS SIETE JORNADAS SIN HACERLO

Por fin, en la jornada 27, el Palencia ganó. Hacía siete, que no lo conseguía. Y, también, lograba romper una especie de "mal de ojo" que le acompañaba: el de la nulidad ante la puerta contraria. En esta ocasión, frente al Atlético Madrileño, conseguía dos tantos; es decir, sumaba en un solo encuentro más de lo que había obtenido en toda la segunda vuelta, en los siete encuentros jugados en ella, pues únicamente había contabilizado un gol, el del 3-1 en Cádiz, en la jornada 24.

Han sido dos equipos punteros madrileños: Rayo Vallecano y Atlético Madrileño, los que, por el mismo tanteo (2-0) regresaron batidos de La Balastera. Ello quiere decir que, cuando se pone lo que hay que poner, La Balastera no es campo fácil para nadie; aunque otras tardes, por no darse aquel supuesto, si lo fue, estuvo a punto el Palencia, aunque no lo lograse, dar la vuelta al 3-0 que logró el filial atlético en su campo, en la primeva vuelta; pues tuvo ocasiones. Pero, digamos, que también el Atlético las tuvo. Uno y otro las desaprovecharon, por lo que el resultado final del dos-cero, fue justo premio a los mejores méritos del Palencia. Que el Atlético achuchó y sumó más puntos en la segunda mitad es cierto; pero como cayó por K.O., aquéllo ya no cuenta.

Un fútbol de ataque eficaz y de contención inteligente (de los que hacía mucho tiempo no veíamos hacer al Palencia) trajo esa victoria tan necesaria. A ver si ella es síntoma de una recuperación morada, que se hace ya apremiante para salvar la permanencia.

Con el Palencia, ganaron otros cuatro equipos de casa: Granada, Ceuta, Sabadell y Elche, que lo hicieron, respectivamente, al Levante Huelva Santander y Burgos. Así, la jornada pasada resultó igualada en casera y no casera.

De las victorias locales, parecen destacadas, aparte la del Palencia (que lo es fundamental para nosotros), la del Granada sobre el Levante (de Cruyff). Arañaron los granadinos, los puntos, echándole mucho calor a la cuestión, por un escurrido 1-0. Suficiente para ir sorteando el peligro del descenso. Pues victoria mínima por aquí, empate desesperado por allá, pueden dar esa salvación.

La que quizá no se produzca, sea la del colista Ceuta, aunque muy esforzadamente, también, se impusiera al Huelva, para que los onubenses no se vean descartados del peligro.

El Elche, las pasó cardinas ante un Burgos que se adelantó en el marcador, y que, pese a jugar casi todo el segundo tiempo con 10 jugadores, por expulsión de Cordero, dio mucha guerra. Se impusieron, al fin, los de casa, y el conjunto burgalés no pudo dejar el negativo que arrastra, pese, a como decimos, hacer méritos para ello.

Otro equipo viajero que se adelantó en el marcador fue el Santander, para caer definitivamente por 2-1, ante el Sabadell. Hubo dos tantos anulados, uno a cada equipo, por fuera de juego, por lo que el marcador se estrechó bastante en la Cruz Alta, aunque sólo se moviese legalmente en tres ocasiones.

De variantes producidas, dos fueron victorias: la del Cádiz en Vitoria y la del Linares en Getafe. Resultaron un tanto sorpresivas. La primera, porque, pese a la fuerza de los gaditanos, no se creía que el Alavés cediera. Pero así fue, perdiendo éste por primera vez la imbatibilidad en su casa. En cuanto al Getafe, ya sabemos las preocupaciones que, de toda índole (futbolísticaso y económicas) tienen los madrileños; pero el Linares no parecía en forma para hundir más a los getafeños. Pese a todo, lo hicieron, en un partido "de pena" de los getafeños. Ello ha contribuido a dar más expectación a la lucha de los colistas, por la permanencia, en la que el Linares también se ve implicado y lucha denodadamente por salir.

También un tanto sorpresivo fue el empate del Málaga frente al Rayo, en el feudo vallecano. Los madrileños no supieron aprovechar las muchas ocasiones de gol que plantearon y que no materializaron. En cuanto al Málaga "sacrificando el espectáculo" —según su entrenador Ben aBrek— con fortuna en algunos rechaces de la madera y una actuación formidable de su meta Fernando, pudo sostener el tipo y el empate a cero.

El Castilla, igualmente, dejo llevarse al Castellón (próximo rival del Palencia) uno de los dos puntos que había soplado el domingo anterior a sus vecinos del Atlético Madrileño. El Castellón, erre que erre, en su objetivo de no despegarse del líder, consigue, un domingo más, hacerlo, igualmente recuperando el punto que en la jornada anterior cedió al Getafe.

Las otras tablas, entre Baracaldo y Oviedo, nos hablan de una inoperancia de los de Lasesarre, que cargan el segundo negativo, ante un Oviedo, que tampoco hizo mucho, pero aguantó.

Pocos goles se marcaron; 16, con cuatro campos donde hubo más movimiento en el marcador, pues se contabilizaron tres tantos válidos, globalmente y repartidos, aunque fuera desigualmente, entre propietarios y visitantes. Y fueron nueve equipos los que no mejaron: Rayo, Málaga, Baracaldo, Oviedo, Levante, Atlético Madrileño, Castilla, Castellón y Huelva.

Sigue de máximo goleador el Elche, con 40 tantos. Menos batido, el Rayo, 17. Menos goleador, continúa el Palencia, 18. Como equipo con más victorias, se sitúa el Cádiz, con 13. Con más derrotas, el Ceuta, 14; con menos, el Castellón, 4; pero, que, a su vez, es el equipo más empatador 14 (que siga la racha empatadora, al menos el domingo, que le visita el Palencia).

La 27 ronda, ha dejado las cosas igual por la cabeza, con el Rayo y Castellón comandándola; y un Cádiz, aproximándose vertiginosamente a ellos. Los típicos sube-baja del centro; e inamovible, también, la cola, cerrada por el Ceuta, que parece levemente reaccionar, al contrario que el Getafe, subcolista, que se hunde. Linares y Palencia, en el cuarteto "de capilla" aún, a la expectativa de salir de él.— F. BUISAN.

ARBITROS PARA EL DOMINGO

MONTES ESPIGARES, andaluz, en el CASTELLON-PALENCIA

Madrid. (Efe). — Los árbitros designados para la próxima jornada del campeonato nacional de Liga, son los siguientes:

Primera División:

Salamanca - Barcelona, Alvarez Marguenda.

Zaragoza - Hércules, Lamo Castillo.

Real Madrid - Betis, Urizar Azpitarte.

Valladodid - Real Sociedad, Garcóa de Loza.

Almería - Las Palmas, Borrás del Barrio.

Ath. Bilbao - Osasuna, Franco Martínez.

Sevilla - Valencia, Pes Pérez.

Murcia - Gijón, García Carrión.

Español - At. Madrid, Guruceta Muro.

Segunda División:

Cádiz - Málaga, Castilla Yanes.

Oviedo - Alavés, Jiménez Muñoz de Morales.

Levante - Baracaldo, Sus Barluenga.

At. Madrileño - Granada, Sánchez Marín Enciso.

Castellón - Palencia, Montes Espigares, del Colegio Andaluz.

Huelva - Getafe, Díaz Agueró.

Santander - Ceuta, Balsa Ron.

Burgos - Sabadell, Joglar Cernuda.

Elche - Rayo Vallecano, Ceballos Borrego.

Tercera División:

Grupo Ooctavo:

C. Rodrigo - Universitario, Basurco Zabaleta.

Salas - Burgos P., Fuente Alonso.

Benavente - Cacabelense, Treceño Puertas.

La Bañeza - Bembibre, Vallejo Poussint.

Venta de Baños - Valladolid P., Jáñez Barrios.

Cristo Olímpico - Astorga, Paradinas Rubio.

Ponferradina - Leonesa, P., López Calzada.

Béjar - Salmantino, Pérez Martínez.

Guardo - Toreno, Fuente Fernández.

Fabero - Medinense, Velásco Gil.

LA PROXIMA QUINIELA

NUESTRO PRONOSTICO

1.Salamanc. - Barcelon.	1-X-2
2.Zaragoza - Hércules	1-2
3.R. Madrid - Betis ...	1
4.Valladolid - R. Socied.	1
5.Almería - L. Palmas	1
6.At. Bilbao - Osasuna	1-X
7.Sevilla - Valencia ...	1
8.Murcia - Gijón	X
9.Español - At. Madrid	1-X-2
10.Cádiz - Málaga	1
11.Oviedo - Alavés	X
12.Linares - Castilla	X
13.Burgos - Sabadell ...	1-X-2
14.Elche - Rayo	1

FUTBOLERIAS

CESADO EL ENTRENADOR DEL ZARAGOZA, MANUEL VILLANOVA

CINCO BARCELONISTAS TOCADOS TRAS EL PARTIDO DEL "VICENTE CALDERON"

VILLANOVA, CESADO EN EL ZARAGOZA

Zaragoza, 11 (Efe). — Después de dos horas de reunión, la junta directiva del Real Zaragoza ha decidido cesar al entrenador del equipo, Manuel Villanova.

Por el momento y a la espera de contratar un nuevo técnico, asume las funciones de entrenador el preparador del equipo filial de tercera división, Deportivo Aragón, Luis Costa.

CINCO BARCELONISTAS, CON SECUELAS DEL PARTIDO DEL DOMINGO

Barcelona (Efe). — Cinco jugadores del Barcelona están actualmente de baja, después del encuentro disputado por el conjunto azulgrana en el Vicente Calderón el pasado domingo.

Antonio Olmo sufre distensión de la cápsula anterior del tobillo derecho, con profundas marcas de herida efectuadas por los tacos de una bota. Se le efectuaron radiografías. Debe permanecer dos semanas de descanso.

José Ramón Alexanco padece esguince fibrial del biceps femoral de la pierna derecha. Baja momentánea, pero recuperable para el domingo.

Andrés Ramírez tiene contusión en el peroné de la pierna derecha. Baja momentánea, recuperable para el domingo.

Allan Simonsen padece fuerte contusión en la rodilla derecha. Deberá permanecer unos días de descanso absoluto, desconociéndose el tiempo de recuperación.

Francisco Martínez sufre fuerte contusión en el muslo derecho. Recuperable para el domingo.

COLOMBIA ORGANIZARA MUNDIAL DE 1986

Lima (Efe). — El presidente de la Federación colombiana de fútbol, Alfonso Senior, ha asegurado al pasar por Lima, que su país organizará el Mundial de 1986, para lo que contaba ya con el voto favorable del Senado.

Sólo falta ahora el voto de la Cámara de Diputados, el cual se esperaba sería también favorable.

Indicó que el reacondicionamiento y la consolidación de estadios de Colombia costará unos sesenta millones de dólares, pero que aún no podía adelantar a cuánto ascendería el presupuesto global para el campeonato mundial de 1986.

Dijo que el dinero se conseguiría a través de la lotería, va, impuestos y los derechos de televisión y publicidad del torneo.

OFERTA DEL BOCA JUNIORS POR CARLOS MORETE

Sevilla (Efe). — A través de un intermediario argentino, el Sevilla ha recibido una oferta de 200.000 dólares por la transferencia de Carlos Morete al club Boca Juniors, de Buenos Aires.

El presidente del Sevilla ha respondido diciendo que el club estaría dispuesto a acceder al traspaso, pero a cambio de 250.000 dólares, esto es, 50.000 más que los ofrecidos.

Como se recordará, Carlos Morete marchó a Buenos Aires hace ya dos semanas para ver a sus padres, que se encuentran enfermos, y gestionar la posibilidad de enrolarse en algún club de su país ya que, según manifestó, además de la enfermedad de sus padres, tiene abandonados sus negocios.

ATLETISMO

BALANCE DE ACTUACIONES DEL CLUB SAN ANTONIO

Ana Isabel Guantes, Rosa María Vallejo y Teresa Vián, del Club San Antonio "CUSOR"

Quisiéramos con esta crónica hacer un pequeño resumen de lo que fue la actuación del Club San Antonio (femenino), en esta temporada de campo a través, que está ya a punto de terminar.

Este Club cuenta con atletas de categoría alevín, infantil y cadete y participó en todas las pruebas que organizó la Federación Palentina de Atletismo, con notable éxito. En la categoría infantil federada, la atleta Milagros Ruiz San Millán, tuvo una destacada actuación en todas las pruebas que participó junto a su compañera Rocío Pérez, una niña que también promete en este deporte.

Milagros quedó segunda en el I Cross Regional de Venta de Baños. Campeona provincial escolar (alevín) en Saldaña y campeona regional del II Campeonato de Castilla y León, celebrado en Zamora en la categoría infantil. En esta prueba participaron 11 provincias. Las infantiles del Club San Antonio, Rocío Pérez, Cristina Diego, Conchita Frechilla, María Guerra y Soraya Antolín conquistaron para su colegio de Molina, el título de Campeonas provinciales de cross, en Saldaña, en la categoría alevín escolar.

En cadetes, destacan la actuación que tuvieron las atletas del Club San Antonio en el Campeonato de España de Campo a Través (fase sector) celebrado en Cantimpalos (Segovia) donde las atletas María Montoya, Begoña Martínez, Rosa María Vallejo, Isabel y la atleta del Club Palencia Montserrat Sousa, quedaron para Palencia el puesto. También estas junto a la atleta Yolanda tuvieron una destacada actuación en el II Campeonato Regional de Castilla y León, celebrado en Zamora.

Dentro de la promoción del Club San Antonio, organizó pruebas sociales de control, concretamente fueron 2.000 m. marcha atlética y 80 m. lisos. En marcha atlética, Rosa María Vallejo volvió a demostrar su buena progresión en esta prueba, pues marcó un crono "extraordinariamente" de 11 m. un segundo, que supera con mucho el récord de España de la categoría. Esperemos que en pruebas oficiales confirme su progresión.

En esta prueba Teresa rebajó considerablemente su «crono». En Tere Vián tenemos una buena marchadora, seguida en la meta por Royuela, que empieza a sacar sus «pinitos» en esta prueba. En los 80 m. lisos el triunfo fue para Ana Isabel Guantes, que confirma su progresión, seguida de Conchita Frechilla, Navarrava Antolín, Silvia Gutiérrez y Ana Isabel Llorente.—Z.

M.C.D.2022

El deporte palentino

LA DELEGACION DE AUTOMOVILISMO

● Un deporte con ambiciosos proyectos, que está esperando más apoyo

Con un poco de retraso, un tanto paradójico por tratarse de un deporte cuya connotación más característica es la velocidad, traemos hoy noticias del AUTOMOVILISMO en Palencia. Un deporte espectacular, alucinate, cuyo ambiente escapa a todo posible comentario. Basta recordar a los miles y miles de palentinos de todas las condiciones y clases, que el año pasado se dieron cita en el Monte «El Viejo», para presenciar determinadas pruebas. Pues, bien, con un poco de voluntad por parte de todos, aquel espectáculo podría reeditarse y aún superarse.

No añadiremos más comentarios nosotros: los datos que a continuación ofrecemos, facilitados por la Delegación Palentina de Automovilismo, hablan por sí solos.

La Delegación es dependiente de la Federación Centro de Automovilismo, con sede en Madrid y a su vez de la Nacional. El delegado provincial es don Alejandro Espino.

Desde hace muchos años, existe afición por el deporte del motor, buena prueba de ello, es que en el año 1962, pasó por Palencia el IV Rallye Internacional, puntuable para el Campeonato de Europa, siendo una de sus pruebas, la clásica subida al Monte "El Viejo".

CLUBS EXISTENTES. — "Escudería "Monteviejo" y "Repriss C. C.".

DEPORTISTAS FEDERADOS. — Palencia cuenta con 24 licencias de pilotos y concursantes, entre ellas, dos son de damas, de éstos con categoría nacional, que participan en los campeonatos regional y nacional, los mas destacados son: José María Lezcano de la Fuente, Carmelo Rodríguez Rojo, Francisco Lezcano de la Fuente, Jesús Arangüena Rodríguez, Benjamín Blanco Martínez, Julio Flores Obarro, J. C. Pevilla de la Parte "Enano".

D. ALEJANDRO ESPINO
Delegado Provincial de Automovilismo de Palencia

ACTIVIDADES DESARROLLADAS EN EL AÑO 1980.—I Trial Indoor, 30 participantes; II Subida al Monte "El Viejo"", nacional, 62; I Moto-Cross de "Villa de Guardo", 36; I Moto-Cross "El Pantano" (Villada), 38; I Rallye de Palencia, nacional,, 40; Gynkana de Guardo, 64; Gynkana de Perales, 47. Gynkana de Herrera de Pisuerga 53; Gynkana de Villarramiel, 73; Gynkana de Monzón de Campos, 46; Gynkana San Luis (manicomio), 92; I Moto-Cross de Osorno, 50.

PROYECTOS INMEDIATOS.— Tener un circuito para celebrar pruebas de auto-cross, pop-cross, karts y moto-cross; se están haciendo gestiones para conseguir terrenos y ayuda para construir el circuito.

MEDIOS QUE SE DISPONEN. —De las cuotas de los socios y los ingresos que se producen por anunciantes y patrocinadores (no se cuenta con subvenciones.

PROBLEMAS MAS ACUCIANTES. — La Escudería "Monteviejo" ha recibido un escrito que le ha dirigido el Ayuntamiento, por el que "deniegan" permisos para celebrar pruebas de subida al "Monte", alegando unas causas no justificadas, como seguridad, circulación, molestias y degradación que ocasionaría.

«Como delegado de Automovilismo —nos dice Alejandro Espino—, puedo adelantar que si se anulan las pruebas de velocidad de "Subida al Monte", Palencia perderá la posibilidad de ver competiciones nacionales y caerá este deporte nuevamente".

"Es incomprensible la actitud del Ayuntamiento cuando tenía que ser el primero en ayudar y dar empuje a este deporte que se realiza en ferias al que acuden muchos palentinos, como fue en la II Subida a la que asistieron más de 14.000 personas, sin incidentes, lo que demuestra la gran afición de los palentinos a presenciarlas".

ESTIMACION OBJETIVA A NIVEL NACIONAL. — A la escudería "Monteviejo", por su buena "organización", "calidad" y "seguridad" en las pruebas celebradas en 1980, la Federación ha concedido para este 1981, el máximo coeficiente 4 y 5, es decir de categoría nacional, por lo que en las pruebas que se realicen, de velocidad y rallyes, competirán los mejores pilotos y coches de España.

En el mes de mayo próximo, se celebrará en Palencia, una prueba de velocidad de "kars", puntuable para el Campeonato de España

BARRUELO DE SANTULLAN

CAMPEONATO ZONA NORTE DE CAMPO A TRAVES

PARTICIPARON 352 ATLETAS

...ganizado por el Centro de ...ación Profesional, Santa ...ara, de Barruelo de Santullán, se celebró el pasado día 7 de marzo, previsto en un principio para el día 21 de febrero, ...zado por la nieve, el V ...peonato Zona Norte de campo a través.

...un tiempo amenazando lluvia, se dieron cita en la Plaza ...paña de Barruelo, hasta un total de 352 atletas, masculinos y ...inos de centros y colegios ...uilar, Cervera, Castrejón, ...elo y Alar.

...menzaron las pruebas de ...do con el horario previsto, ...once en punto de la mañana. La competición era a título individual, pudiendo participar atletas que no estuviesen ...ulados en ningún centro o ..., en calidad de independientes, pero condicionados a ...ecer a la Zona Norte de Palencia.

...circuito netamente urbano, ...ió dar más vistosidad a las ...s. Circuito de asfalto que ...a las especiales características de Barruelo, se hacía extremadamente duro para los atletas. ...corrido total de cada vuelta ... 750 metros.

...ificaciones

...jamín femenino: 1, María ...n Mediavilla, Barruelo; 2, ...a Holdán, Barruelo; 3, Ma...ctoria Morán, Barruelo.

...jamín masculino: 1, Javier ..., Aguilar; 2, Javier Villaizán, ...; 3, J. Angel Aparicio, Aguilar.

...vín femenino: 1, Felicidad ..., Aguilar; 2, Pilar Cosgaya, ...del Rey; 3, Carmen Salcedo, ...r.

...vín masculino: 1, Francisco ...Iglesias, Cervera; 2, José Ig... Montiel, Aguilar; 3, Carlos ..., Cervera.

...antil femenino: 1, Nuria Fer..., Aguilar; 2, Raquel Amo..., Aguilar; 3, Chelo Gómez, ...r.

...antil masculino: 1, Andrés ..., Aguilar; 2, Octavio Ramos, ...lo; 3, Angel García, Alar.

...te femenino: 1, Luz del ...Caballero, Aguilar; 2, Merce...ego, Aguilar; 3, Emma Gar..., Aguilar.

...te masculino: 1, Félix Camino, Aguilar; 2, Julio Castillo, Aguilar; 3, J. Antonio Blanco, de Aguilar.

Juvenil masculino: 1, José María Fernández, Aguilar; 2, Emilio Fuente, Aguilar; 3. Juan Carlos Sáiz, Barruelo.

La entrega de precios y trofeos se llevó a cabo nada más finalizar las pruebas, por don Clemente Moreno Sierra, alcalde accidental del Ayuntamiento de Barruelo; señor comandante de Puesto de la Guardia Civil, don Miguel Angel Merino; director del colegio nacional mixto Nuestra Señora del Carmen y don Luis Alonso Díez, director del Centro de Formación Profesional de Barruelo de Santullán.

Queremos también poner de manifiesto nuestro agradecimiento a DIARIO-DIA, que siempre nos ha brindado sus páginas para difundir toda la información al respecto de estos campeonatos.

Nuestro agradecimiento asimismo a la Guardia Civil por su colaboración durante el transcurso de las pruebas.

También queremos resaltar la actuación de diversos organismos y del comercio de Barruelo en general, quienes generosamente han donado diversos trofeos y obsequios, que fueron entregados a los mejores clasificados.

A continuación, ofrecemos la relación de todos ellos:

Excmo. señor gobernador civil de la provincia, Ayuntamiento de Barruelo de Santullán, Delegación Provincial de Deportes, Hullas de Barruelo, S. A., Colegio Nacional Mixto Nuestra Señora del Carmen, Sala de Baile la Alegría, Pastelería July, Electrodomésticos García y Moreno, Bar ADEMAR, Restaurante Senegal, Cafetería Cuatro Puertas, Bar Barruelo, Bar Javi, Bar Whiskerya, Bazar Belén, Librería Martín, Casa González, Bar del Hogar del Pensionista, Autoescuela Villaizán, Manuel Albery, Vinos Montañal, Caja de Ahorros y Monte de Piedad de Palencia, Ultramarinos Aurea, Bar Río de Aguilar de Campoo, Calzados Mata, Muebles Cagigal de Aguilar de Campoo, Joyería Carlos Herrero, Bar Capri, Cafés Doce, Panadería el Cuito y Autocares Donato de Aguilar.

A todos gracias, pues sin ellos no se podría haber celebrado este V campeonato de la Zona Norte de campo a través 1981.

TERCERA DIVISION

EL GUARDO MERECIO MAS QUE UN PUNTO EN FABERO

EN UN ENCUENTRO PLAGADO DE INCIDENTES Y AGRESION AL ARBITRO

Lamentable encuentro de fútbol el jugado este domingo en Fabero. Se enfrentaron el C. D. Guardo y el titular de esa villa leonesa. Las cosas fueron bien hasta el minuto 20 de la segunda parte. Hasta ese minutos el Guardo iba ganando por dos a cero. Hasta ahí, el Guardo fue dueño y señor en el campo. Ya en la primera parte tuvo varias ocasiones más de marcar, contuvo magnificamente al contrario y en los contragolpes creaba peligro constantemente. Así, en el minuto 26, se registra una preciosa jugada entre Pipe y Silverio, tirando éste magnificamente al fondo de la red. Era el primer gol guardense. Diez minutos más tarde, en otro ataque del Guardo, un defensa local corta, recoge Pipe y marca. Con dos a cero acaba el primer tiempo.

En la segunda mitad y en el citado minuto 20, el señor Llorente Amaya, de Burgos, no tiene más remedio que expulsar al mejor hombre leonés, Abella, por dar una patada a Riaño sin balón. El público tira piedras, es agredido por jugadores y directivos y el lío es colosal. La fuerza pública se las ve y desea para cortar el follón organizado. Todo el mundo creía que iba a suspender el encuentro, pero las aguas vuelven a su cauce aparentemente y se reanuda el encuentro. Los 25 minutos restantes serían bochornosos y de pena para el Guardo. El árbitro, queriendo salvar su físico y congratularse con un público que no se andaba por las ramas, cambió su actuación radicalmente. A los dos minutos del lío, pita un penalty inexistente en el área del Guardo. Es el primer gol local. En el minuto 36, los jugadores locales, abusando de la debilidad arbitral, empujan, se llevan con la mano un balón y Francisco marca el tanto que le vale el empate. En el minuto 42, expulsa a Michel para compensar, aunque no tenga motivos ni causas justificadas. En esos 25 minutos que siguieron al lío, el árbitro fue una caricatura y el Guardo se encogió y a punto estuvo de perder un encuentro que mereció ganar en todas las líneas, por ocasiones y por superioridad clara. Los jugadores guardenses dieron una gran lección de deportividad, aguantando el chaparrón y perdiendo sin rechistar un punto que tenían ya asegurado. El señor Llorente Amaya arbitró bien hasta la expulsión de Abella, pero después cambió, como se apunta antes para evitar el linchamiento. Tuvo que suspender aquí el encuentro.

En resumen, que el Guardo, impasible ante tanta injusticia, perdió el tren y un punto. Una pena que estas cosas se sucedan domingo tras domingo en los campos de fútbol, donde el antideporte brilla más que el propio fútbol, donde el equipo de casa tiene que ganar como sea, por encima de árbitro, de reglamentos y de todo.

El C. D. Guardo alineó Guti, Pepín, Barsen, Caperán, Bardasco, Riaño, Tejerina (Lalo), Marce, Pipe y Silverio.

PRIMERA REGIONAL

Nueva victoria del VILLAMURIEL, frente al VILLADA

VILLAMURIEL, 2; VILLADA, 0

Como siempre, se desplazaron bastantes aficionados de Villada que casi siempre estuvieron a la altura de las circunstancias animando a su equipo con mucho énfasis y entusiasmo dando mucho colorido al encuentro. Por su parte la afición local ha vivido una jornada más de alegría al ver que su equipo se imponía con claridad al siempre temido Villada.

El partido ha resutado interesantísimo por el entusiasmo puesto por los jugadores de ambos bandos, no exento de clase, sobre todo en el segundo tiempo. El primer tiempo resultó bastante nivelado, observando en algunos jugadores locales cierto nerviosismo que dio lugar a que el equipo no se impusiera con la claridad de los últimos partidos con que nos tiene acostumbrados.

En el segundo tiempo cambió la decoración del partido. El Villamuriel, bastante más tranquilo y con más poder físico, se hizo dueño de la situación poniendo cerco a la puerta bien defendida por Santamaría.

En una de esas jugadas de ataque es Martínez, precisamente, el que desde la banda izquierda centró muy medido a la cabeza de Del Barco y éste consigue batir a Santamaría . Gol muy protestado por los jugadores forasteros y por sus seguidores que estimaron fue conseguido en fuera de juego. De resultas de estas protestas, el árbitro, señor Bercianos, sacó tarjeta amarilla a Santamaría, quien fue el que más significó en la protesta.

A partir de este momento el Villamuriel se creció aún más y fueron los momentos, unos quince minutos, en que se desarrolló el mejor juego. Fue en este tiempo. En un avance por la banda izquierda llevado muy bien por Carretero, éste, después de driblar a tres contrarios centra muy templado y Pajares muy atento a la jugada se lanzó en plancha a por el balón entre dos defensores y de un magnífico testarazo, girando muy bien la cabeza, batió a ese buen guardameta que es Santamaría, quien se apresuró a felicitar a Pajares por este gran gol.

Con este gol quedó sentenciado el partido, si bien los de Villada se hicieron acreedores a algo positivo de cara al gol; pero Abarquero, meta local, en dos intervenciones felicísimas desbarató los intentos de penetración de Cuchillo una vez y de Heliodoro en otra ocasión.

Por el Villamuriel todos rayaron a gran altura, jugando en bloque y con gran sentido de la jugada, desde su meta Abarquero, con esas intervenciones que aludimos, hasta el número 11, Pajares, pasando por los suplentes. Como siempre, el Villada gustó. Tiene jugadores de indudable clase entre los que cabe destacar a Santamaría, Alejandro y sus dos puntas Cuchillo y Heliodoro, aun cuando estos dos muy marcados toda la tarde por sus respectivos oponentes, no pudieron lucir las virtudes de buen fútbol que llevan dentro, salvo en contadas ocasiones.

Dirigió el encuentro el señor Bercianos, que estuvo solamente regular, mal ayudado en las bandas. Tuvo necesidad de sacar tres tarjetas a otros tanto jugadores del Villada.

Por el Villamuriel se alinearon, Abarquero; Sanz (César), Román, Meneses, Aguado; Martínez, Teodoro (J. A. Pinacho), Carretero; J. Pinacho, Del Barco y Pajares.

Por el Villada: Santamaría; Martín, Gonzalo, Alejandro, Ballesteros; Luisma, Moya, Calleja; Cuesta, Cuchillo y Heliodoro.

CANACI

M.C.D.2022

CON UNA LLAMADA DEL PRESIDENTE DE LA DIPUTACION

SE INAUGURO LA CENTRAL TELEFONICA AUTOMATICA, EN VILLOLDO

Presidencia del acto inaugural en Villoldo.

El martes, día 10, ha tenido lugar en Villoldo la inauguración del servicio telefónico automático que comprendía también las localidades de Perales, Villaldavín, Manquillos, Villanueva del Río y Castrillejo de la Olma.

A las doce y cuarto de la mañana, hizo su llegada al Ayuntamiento de Villoldo, don Emilio Polo Calderón, presidente de la Diputación Provincial, al que acompañaba don Julio Jiménez Blasco, delegado provincial de la Compañía Telefónica, siendo recibidos por el alcalde del Ayuntamiento de Villoldo y diputado provincial, don José Gutiérrez de Diego; se encontraban también presentes los alcaldes de los pueblos ya citados, concejales, otras autoridades y miembros de la localidad.

La comitiva se desplazó hasta el edificio donde está emplazada la nueva central automática donde el señor Jiménez Blasco, les mostró las instalaciones de la misma, explicándoles que era una central rural terminal del sistema PC-32 de conmutación telefónica del tipo «Crossbar» o barras cruzadas, pertenecientes a la familia Pentaconta.

Este tipo de centrales están especialmente concebidas y diseñadas para no tener que estar permanentemente atendidas, por lo que disponen de un sistema de alimentación autónomo y transmisión de alarmas al centro de control ubicado en la central de San José, de la capital, desde donde se gobierna la conservación y atención de averías por personal técnico adecuado.

Posteriormente, se realizó una demostración del establecimiento de una comunicación en sus distintas etapas de selección.

Mediante una llamada, realizada por el presidente de la Diputación quedó inaugurado el servicio telefónico automático en Villoldo y las cinco localidades mencionadas.

A continuación, los asistentes se trasladaron al salón de actos del Ayuntamiento donde tras unas palabras del alcalde agradeciendo la presencia del señor Polo Calderón y del señor Jiménez Blasco a esta inauguración que tanto representa para Villoldo, tomó la palabra el señor Jiménez, para agradecer su colaboración al señor Polo, presidente de la Diputación Provincial, al alcalde señor Gutiérrez Diego y en general a todos los que directa o indirectamente han intervenido en esta obra; también expuso brevemente el objetivo perseguido por la Compañía Telefónica a fin de lograr en este año 1981 la total automatización de la provincia, y en el próximo año que ningún pueblo de esta provincia se vea privado de teléfono.

Le siguió en el uso de la palabra, el presidente de la Diputación Provincial, señor Polo, el cual tras felicitar a la Compañía Telefónica por su actuación en esta provincia, expresó su contento de que poco a poco se vayan consiguiendo servicios que tanto significan para un pueblo, manifestando su deseo de contar como hasta ahora con el apoyo, colaboración y trabajo de todos, para así lograr más fácilmente objetivos comunes, que de otra manera serían menos accesibles.

NUEVA CENTRAL TELEFONICA AUTOMATICA EN VILLOLDO

Datos estadísticos:

La nueva central terminal de Villoldo, integrada en la central de subsector de Frómista, tiene una capacidad inicial de 200 líneas de tipo PC-32, cuyo coste asciende a 10.250.000 pesetas. La capacidad total de esta central es de 700 líneas.

El edificio que alberga los equipos de conmutación, transmisión y fuerza, ubicado en un solar de cien metros cuadrados facilitado por el Ayuntamiento de esta localidad, consta de una planta de aproximadamente 40 metros cuadrados construidos, siendo el valor del edificio de pesetas 2.200.000.

La red urbana, con 841 kilómetros-par, ha supuesto un desembolso de 14 millones de pesetas.

Los equipos de abonado y cabina suponen 2.250.000 pesetas.

En los equipos de transmisión, consistente en un sistema de alta frecuencia «S.O.J.», se ha invertido 4.400.000 pesetas.

El total de las inversiones asciende a 33.100.000 pesetas.

Se concentran en esta central los T.P.S., de las localidades de Castrillejo de la Olma, Villanueva del Río, Villaldavín y Manquillos.

Escuela Universitaria de Ingeniería Técnica Agrícola

PALENCIA

Se pone en conocimiento de todos los interesados que el Plazo de matrícula para las Pruebas de Acceso de la Escuela Universitaria de Ingeniería Técnica Agrícola (Palencia), será del 11 al 18 de marzo, asimismo el examen tendrá lugar el 20; igualmente la matrícula Libre será del 15 al 30 del mismo.

Palencia, 10 de marzo de 1981.

EL SECRETARIO

GUARDO

RESPUESTA A LA CARTA ABIERTA DEL PRESIDENTE DE LA SOCIEDAD PISCICOLA PALENTINA

Sr. Abilio Pelaz, presidente de la Sociedad Piscícola Palentina: Me ha dejado helado su carta abierta. Me ha sorprendido, porque se ha colado lamentablemente. Se ha equivocado en la interpretación de la carta abierta de 247 pescadores de Guardo y comarca dirigida a ICONA y publicada en este DIARIO-DIA el pasado 21-2-81.

Le ruego que lea bien esa carta, que es una protesta que elevan 247 personas a ICONA y ... una de mis crónicas guard... salida de mi cosecha.

Sepa, Sr. Pelaz, que yo no ... mo la carta dirigida a ICO... La firman 247 pescadores. Yo he limitado, como represen... corresponsal de DIARIO-DIA ... Guardo, a reenviar lo que ... ñores me entregaron con el ... de su publicación. ¿O acas... cree que me la he sacado yo ... manga? Sería el colmo. Si ... su dirección, ahora mismo ... viaba los siete folios con la... firmas y sus correspondientes ... cumento Nacional de Identi...

Y lo más curioso es su ... de réplica a esa carta abierta ... blicado aquí el pasado día ... ted lo titula (¿) "Carta abie... 247 pescadores de Guardo y ... marcas limítrofes"; pero ... contenido, usted se dirige ... personalmente. Me echa ... todo su disgusto por la ... de los 247 pescadores de Gu... o responsable de esos pesca... como si yo fuera el represen...

Dice, Sr. Pelaz, en su ... abierta estas frases, que me ... molestado: "Lamento decir... ñor Corresponsal, que Cl... es la sociedad que más tiene ... opinar...", "¿Desde cuándo ... protección a nuestros ... dos?", "¿Dónde están esas ... jas y llantos cuando en el ... 1957...?», «¿Sabía usted, que ... truchas eran nuestro comp... to alimenticio en 1957?", "Or... tivamente contesta el Corre... sal de Guardo avalado por ... 247 firmas...", etc.

Por favor, Sr. Pelaz. Usted ... confundiendo un cangrejo ... un galgo. Yo no sé nada de ... en cuestiones de truchas, ... cesito saberlo. Ni soy pesca... mi firma está entre esas ... lo más cerca que veo un ... do es en el plato. Yo no sé ... ter es quien más o menos ... que opinar. Ni yo me pre... ahora ni antes de prote... truchas. Y en el año 1957 ... estará exagerando?) yo no ... corresponsal en Guardo ni ... sitio. Ni vivía en Guardo. Y ... aún sabía cuál era ento... complemento alimenticio. (... no, desde luego).

Yo no he podido conte... rrelativamente, según dice ... porque quien lo hacen so... 247 firmas. Yo no afirmo ... en esa carta abierta, porque ... 247 señores quien lo hacen ... ted no puede retarme, ... categóricamente pone en ... ta, a que dé nombres... ... le repito, se ha colado ... blemente. Rete usted a ... pescadores de Guardo y ... porque la carta abierta es ... y ellos la han firmado sa... que hacían.

Por ello, le ruego que se ... a ellos y a mí déjeme en ... me he limitado a cumplir ... deber de corresponsal, envia... escrito en el que no afirmo ... ni entro ni salgo, porque ... pescador y no me incumb... problemas que ustedes ten... los ríos y con la contam... Para eso creo que está ICO... las autoridades. Y si mu... truchas con tanta frecuen... mo usted asegura falsame... nuncie, que la justicia y la ... tán para algo. ¿Es que ... tamina y mata la pesca ... tria de Guardo? El Ca... Pisuerga no pasan por aq... vez en cuando les ocurre ... al Carrión. Y además, cu... personas protestan al ... go habrá. Y máxime te... cuenta que no son los ... han protestado enérgica... ese coto del "Alto Carrión" ... tas mismas páginas se ... alguna crónica de otras ... el mismo tema.

Y termino recordándol... ya varias veces citada ca... ta de los pescadores de ... va dirigida a ICONA, no ... ni a su sociedad.

¿Aclarado? Espero que ... Un cordial saludo de,

El Corre...

ORACION AL ESPIRITU SANTO

Espíritu Santo: Tú que me aclaras todo, que iluminas todos los caminos para que yo alcance mi ideal. Tú, que me das el don divino de perdonar y olvidar el mal que me hacen y que en todos los instantes de mi vida estás conmigo, yo quiero, en este corto diálogo, agradecerte por todo y confirmar una vez más que nunca más quiero separarme de Ti por mayor que sea la ilusión material.

Deseo estar contigo y todos mis seres queridos en la gracia perpetua. Gracias por tu misericordia para conmigo y los míos.

(La persona deberá rezar esta oración tres días seguidos sin decir el pedido: dentro de tres días será alcanzada la gracia por más difícil que sea). (Publicar en cuanto se reciba la gracia).

Agradece la gracia alcanzada

P. L.

VENTA DE BAÑOS

NIDO DE RATAS

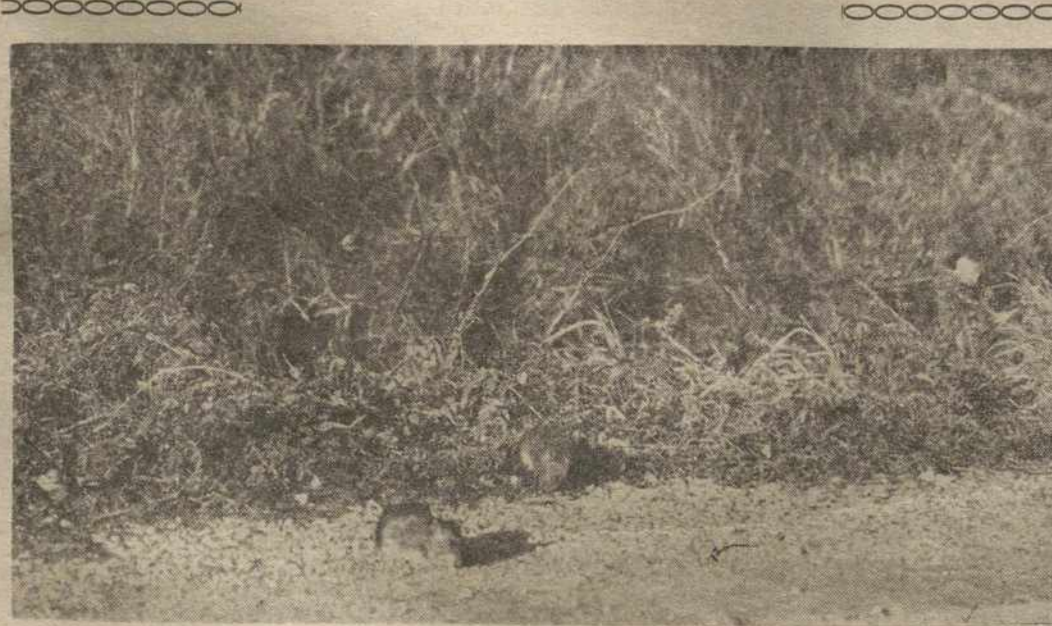

Hace tiempo comentábamos que unos metros más allá, en dirección Tariego, del Polideportivo, había acampado una tribu de ratas que poco a poco se va **constituyendo en pueblo, y que** mucho nos tememos, que si no se toman medidas nos van a crear bastantes inquietudes ,aderezadas con algún disgusto que otro.

Según van creciendo van perdiendo el miedo a los vehículos que circulan por esta transitadísima carretera, y ya es fácil verlas como nos contemplan con sus ojillos de cuenta de vidrio al pasar por su territorio.

También se observa el grado de bienestar que han adquirido a tenor del peso, pues se las ve gordas, lucidas, ahitas de comida.

Algunos dicen que la culpa la tienen los que les ponen la comida a punto alrededor del nido.

Lo que sí es cierto es que hay ratas. Y que esto no dice nada de la higiene de un pueblo.

Y que sería bueno exterminarlas, porque además de dar tanto asco, son portadoras de infinidad de enfermedades.

Y son prolíficas en extremo. Y ya nadie puede asegurar que esta tribu se haya subdividido y estemos a pique de ser invadidos por las ratas.

Que no es fácil que este hecho se produzca podría ser muy aventurado afirmarlo, por lo que vemos mejor que se proceda a la limpieza del lugar.

El Corresponsal

M.C.D.2022

Las carreteras y caminos vecinales, que comunican con Alar del Rey, tenían una extraordinaria animación.

Corría el año de 1920. Una mañana tibia y clara, anunciaba un día primaveral.

Las gentes de esta extensa comarca, acuden con alegría, para asistir al mercado del sábado que se celebra todas las semanas en esta villa.

Desde las nueve de la mañana, los puentes de las Monjas o del Parador y el del Canal de Castilla o de la Coneia, daban paso a una enorme caravana, formada por mujerucas, montadas en sus palmos, acomodadas sobre unas alforjas, donde asomaban la cabeza corderillos, conejos, pollos, gallinas, y demás productos caseros y labradores con sus carros de vacas o bueyes, transportando sacos de patatas o de trigo para su venta, en los comercios de la villa.

También era utilizado como transporte, el caballo de montura, la tartana, el tilburi, la seret. Otros utilizaban el coche de viajeros de Cervera y los de la parte de Mave venían en el tren de viajeros, llamado «El Acelerado», llamado así, por su escasa velocidad.

Esta gente, que venía al mercado, tenía su punto de cita, en la primitiva Plaza, a la vera del antiguo edificio «La Casona».

La Plaza era rectangular, con dos grandes soportales, a derecha e izquierda donde ponían sus mercancías, los vendedores de quincalla, paquetería, etc.

El centro, era ocupado por un grupo de hortelanos de Herrera de Pisuerga, con su variedad de productos de la huerta.

En la margen izquierda a orilla de la carretera, estaban las famosas escabecheras, portando carriles de escabeche o bonito y las vendedoras de pescados fritos, ambas de Prádanos de Ojeda. La freiduría la hacían en grandes parrillas, de cara al público, inundando el ambiente, de un olor característico al de Sanfurce. Más a la derecha, también al lado de la carretera, estaban los puestos de frutas, (peras, higos, castañas, nueces y demás frutas del tiempo), huevos, etcétera, donde era célebre, el cascarrabias del señor Andrés (de Prádanos de Ojeda), que se enfadaba y montaba en cólera, cuando algún socarrón, le preguntaba con malicia, a cómo vende las peras, señor Andrés, y éste todo enfurruñado contestaba: ya lo sabes, hombre.... a tres perrillas la libra.

No faltaba a la cita, el famoso charlatán - subastador, León Salador (el quemao), que subido en un aparente tablado, exclamaba: ¿no hay quién dé más? Para usted, es el reloj. También acudía un hombre fornido, ya entrado en años, que sacaba las muelas sin dolor, utilizando sólo los dedos índice y pulgar de la mano.

Tampoco faltaba el hombre de las coplas, que rascando un mal violín era acompañado por una mujer, que exhibía un cartelón mal pintado, donde una pareja de la Guardia Civil, conducía a un forajido, que había cogido por los pelos a una mujer, la había arrastrado por la sala, para después matarla y chuparla la sangre caliente... ¡qué cosas, qué cosas, exclamaba el atribulado auditorio.

Como digo al principio, toda esta gente que acudía al mercado, utilizaba como medio de transporte el borriquillo, el caballo, los coches de línea tirados por caballos.

El progreso y la civilización, han transformado de una manera gigantesca el transporte antiguo.

Aquellos hombres que venían por los caminos, cabalgando sobre un burro o un caballo, hoy vienen en bicicleta o motocicleta, en coches, automóviles, aquellas antiguas carretas, que chirriaban por los caminos, tiradas por animales vacunos, las tartanas, los carros de varas, las diligencias de caballos, los pesados carromatos, tirados por cinco o seis mulas... todo ello ha desaparecido, ante las camionetas, camiones de gran tonelaje, automóviles de gran lujo, autobuses de viajeros, estableciéndose binomio de la «máxima carga y la máxima velocidad».

Para su celebridad, pasarán a la historia equina, el caballo de Atila, aquél que donde pisaba no volvía a salir la hierba; el caballo de Troya, célebre en la guerra de los helenos; Babieca, el caballo de Cid Campeador, que ganó batallas después de muerto; Rocinante, el caballo de Don Quijote y Rucio, el asno de Sancho Panza.

COLABORACION DESDE ALAR DEL REY

EL AVANCE DEL TRANSPORTE A TRAVES DEL TIEMPO

Al inventarse la máquina de vapor, otro gran avance para el transporte, fue al advenimiento del tren ferroviario.

Para Alar del Rey, fue una fecha memorable, la del 28 de mayo de 1857, al inaugurarse la línea ferroviaria de Alar del Rey a Santander, siendo ésta la tercera línea ferroviaria de España (la primera de Barcelona a Mataró; la segunda, de Madrid a Aranjuez, con el tren de la fresa).

Una pequeña máquina 300, llamada Alar del Rey, puso en movimiento un pequeño convoy, conduciendo un distinguido grupo de viajeros, iniciando de esta manera el primer viaje hasta Reinosa, que fue el primer tramo que se inauguró de la línea a Santander.

La estación primitiva, estaba situada frente a la casa Hijos de Serapio Crespo, hoy día habitada por personal ferroviario de Vía y Obras.

Al correr del tiempo, estas máquinas 300, fueron sustituidas por otras de más velocidad y tonelaje, como las 500, utilizadas para los trenes de mercancías y más tarde, se pusieron en circulación las tres miles y las Mikados, para conducir los trenes rápidos y los expresos.

La máquina de vapor fue sustituida por la de tracción eléctrica, circulando muchos trenes llamados unidades eléctricas, siendo famosos por su velocidad y lujo los trenes Talgo y TER.

Los japoneses inventaron el tren Monorail, que alcanza grandes velocidades.

En el mes de febrero de 1981, los franceses han puesto un tren desde París a Lión, que fue visto en España por la Televisión, circulando a una velocidad de 380 kilómetros a la hora.

Dejo para último lugar al transporte aéreo, donde los primitivos globos y biplanos han sido sustituidos por los gigantescos Jumbos-747 y DC-10, más el Concorde anglo-francés, de gran tonelaje y velocidad supersónica y los célebres aviones de caza, que son los más rápidos, de gran utilidad para las guerras.

En el año 1926, tuvieron gran resonancia dos vuelos realizados por pilotos españoles. El realizado el 22 de enero al 15 de febrero, desde Palos de Moguer a Buenos Aires, por Ramón Franco, Ruiz de Alda, Durán y el mecánico Rada y el viaje de Madrid a Manila, el 5 de abril al 13 de mayo, por Lóriga y Gallarza.

Otro viaje que también conmovió al mundo, fue el realizado en solitario por el joven norteamericano Lindbberg, desde Nueva York a París, el 20 de marzo de 1927.

La NASA, con sus centros de seguimiento de Pasadena (Califor- de Pasadena, Camberra y Robledo de Chavela (Guadarrama español), con el Apolo XI, el 16 de julio de 1969, tripulado por Collins, Amstrongh y Aldrin, salió camino de la Luna el día 20; Armstrongh y Aldrin entraron en el módulo lunar, llamado Aguila, mientras Collins, continuaba solo, en el módulo de mando.

A las dos horas cincuenta y siete minutos del día 21, Armstrongh, seguido de Aldrin, por primera vez en la historia, pusieron el pie en la Luna.

En el paseo que dieron por la Luna ,ambos astronautas recogieron muestras de rocas y después de izar la bandera norteamericana, montaron aparatos científicos. La operación de ensamblaje del Aguila con el módulo nodriza, resultó perfecta y a las 195 horas de haber salido de Cabo Kennedy, regresó triunfante el Apolo XI, amarando en el Océano Pacífico.

El centro de estudios de la NASA, siguiendo su afán de descubrir el mundo de los planetas, ha creado el Voyager-1.

El 5 de noviembre de 1977, ha iniciado un viaje hacia el planeta Saturno (815 veces mayor que la Tierra), a una velocidad de 65.000 kilómetros-hora.

A finales de noviembre de 1980, había llegado a sus proximidades, encontrándose a una distancia de 1.400 millones de kilómetros sobre la Tierra, descubriéndose a la vez el extraño mundo de Los Anillos, más cinco satélites nuevos, entre ellos el Titán.

El Voyager-1, sigue su marcha, por rutas desconocidas, enviando a las estaciones de seguimiento nia), Camberra (Ausralia) y Rodo de Chavela, miles de fotografías, que algún día desvelarán las grandes incógnitas del Universo.

También los rusos, tienen navegando por el espacio gran número de satélites y en muchas ocasiones según la Prensa muchas personas han sido asustadas por misteriosos OVNIS.

La humanidad, está ligada a una serie en cadena de inventos... Llegará el hombre a descubrir los grandes misterios del Universo. ¿Habrá otros sistemas planetarios distintos, al nuestro conocido sistema solar? ¿Habrá otros seres vivientes, en otros planetas, de Galaxias desconocidas hoy? ¿Serán una realidad los misteriosos OVNIS? Otras generaciones venideras, posiblemente hallarán esta incógnita.

Hoy por hoy, la única opinión verdadera sobre la materia, es que todo este gran misterio, sobre el que gira todo el Universo, es que está muy bien organizado y perfectamente dirigido por la mano divina de un Dios Omnipotente, que creó al hombre sobre la Tierra, dotándole de un cerebro de miles de neuronas, capaces de lograr los grandes inventos, que asombrarán al mundo.

Luis Fraile de Manterola

AURORA—POLAR

Compañía Anónima de Seguros. — Domicilio social, BILBAO
INCENDIOS, VIDA, ACCIDENTES TRANSPORTES
Subdirector en PALENCIA, Carmelo Andrés García - Cuena
Calle de Vallellano, número 2, 1.º — Telf. 72 42 46. — Apartado 130

CRONICA DE ASTUDILLO

◆ DESMANTELAN EL CASTILLO Y LA MOTA

◆ SEMANA DE EVANGELIZACION

De los pocos restos que nos quedan de la fortaleza-castillo de nuestra histórica y entrañable «Mota», como llamada de atención a quien corresponda, venimos observando que varias pandillas de «gente menuda», sube a lo alto del Castillo, y se dedican a los más variados actos vandálicos, tiran las piedras por las laderas, con el consiguiente destrozo que supone para la muralla, arremeten contra puertas y chimeneas de las bodegas, las abren y roban con el mayor descaro. La barbarie es mayúscula, pues se va a producir el hundimiento total de «La Mota», por la cantidad de goteras que están produciendo, y más de un vecino a tenido que apartarse apresuradamente al ver que se le venían encima piedras rodadas y así poder salvar su integridad física.

Hay dos senderos para acceder arriba, no estaría de más cortar dichos pasos, en evitación de un mal mayor. En la zona de arriba el poco vestigio de arco que queda las piedras están casi sueltas y se podía subsanar con algo de cemento.

Si los siglos no acabaron con estas piedras milenarias, pongamos coto para no su total destrucción.

SEMANA DE EVANGELIZACION

Van a celebrarse en la parroquia de la villa y centros culturales durante esta semana del 9 al 15, unas charlas de evangelización —sinónimo— de las antiguas misiones; los padres que dirigirán dichos actos son D. Jesús González y D. Roberto García, ambos dominicos, el programa que tienen confeccionado es el siguiente:

Niños Colegio Comarcal. Documentos en tecnicolor sobre la Iglesia. Niños de la parroquia. Ejercicios sonorizados para muchachos. Jóvenes. «Interrogan a los jóvenes». Respuesta desde la fe y la razón a cien preguntas que los jóvenes formulen a la Iglesia Católica. Exposición y respuesta a temas e interrogantes de suma actualidad. Adultos. Principios fundamentales de la vida cristiana.

También se proyectará la película Jesús de Nazaret y María, y bien de madrugada el Rosario de la Aurora.

Por iniciativa del cura párroco, D. José-Antonio Martínez, le deseamos la afluencia masiva del pueblo.

CENTRO DE LA TERCERA EDAD

Durante la pasada semana se celebraron diversas sesiones, exposiciones de películas, charlas amenas, diapositivas y enseñanzas culturales; bien se lo han pasado en su «Casa Blanca» como denominan los septuagenarios por el sin fin de comodidades y calor humano con que cuentan en el referido centro.

Carlos NEBREDA

PARKET MAFOR:
Totalmente terminado y barnizado de fábrica.
Se coloca en una mañana, y sin molestias.

Distribuidores Oficiales MAFOR:

PALENCIA. — Decoración CALDERON. Avenida Miguel Primo de Rivera, 1.
PALENCIA. — Decoración REVILLA. Calle Héroes del Baleares, 16.
PALENCIA. — Decoración ROBERMAR. Calle Cirilo Tejerina, 6.

Distribuidor Delegado: MARYAN -Decoración / PALENCIA
Ctra. Santander, Km. 13

Revestimientos de madera MAFOR

M.C.D.2022

DESDE HERRERA DE PISUERGA

:-: Clausura de la semana de Educación vial
:-: Fiestas en el Club de Ancianos

Fachada principal del Colegio Nacional Comarcal «Nuestra Señora de la Piedad», de Herrera de Pisuerga. Los alumnos escuchan una lección teórica sobre «Educación Vial».
(Foto ANTONIO)

En nuestra crónica anterior dimos a conocer el programa de esta semana sobre Educación Vial en su parte teórica y práctica así como los nombres y categorías de los conferenciantes, pertenecientes al subsector de la Agrupación de Tráfico, de Palencia y al Destacamento de Herrera.

Todos los actos se han celebrado con arreglo a lo programado y los colegiales han mostrado gran interés por el conocimiento de las leyes del Tráfico.

La clausura de este importantísimo ciclo cultural tuvo lugar con una última conferencia sobre Seguridad Vial que comprendió:

Velocidad, luces, cinturones de seguridad, prueba del alcohol y retransmisión a través de radiotelefono de una cinta magnetofónica grabada por los componentes del Subsector de Tráfico, de Palencia.

Seguidamente el profesor del colegio nacional, don José Aguado García, encargado del Departamento de Sociales, dio las gracias en nombre propio y en el del Claustro de Profesores a cuantos han tomado parte tan eficazmente en el desarrollo del curso.

A continuación, con asistencia de los conferenciantes, de todos sus colaboradores, del capitán de la Guardia Civil, jefe de línea, de Herrera de Pisuerga y con la del profesorado del centro se sirvió en el comedor del mismo un vino español.

Hay que aplaudir la idea de la dirección y del profesorado del colegio nacional comarcal de Herrera de Pisuerga de resaltar como una importantísima actividad de ciencias sociales ésta de la Educación Vial.

Ha sido una experiencia oportuna y muy útil, ya que acostumbrar al niño desde la edad escolar a conocer y a cumplir las leyes de tráfico, ha de dar óptimos y abundantes resultados, contribuyendo a hacerlo más flúido y seguro en carreteras y poblaciones y a evitar tantas y tantas imprudencias como se cometen, bien por el desconocimiento de sus leyes o por su inobservancia.

LOS JUBILADOS Y PENSIONISTAS DEL CLUB DE ANCIANOS CELEBRARON LA FIESTA DE SU PATRON, EL SANTO ANGEL DE LA GUARDA

Según a su debido tiempo adelantamos en estas columnas, con el fausto motivo de la celebración de su fiesta patronal, el Santo Angel de la Guarda, la Asociación Club de Ancianos, de esta ciudad y de las poblaciones de zona, que cuenta con más de 300 afiliados, dispuso un sencillo y emotivo programa para la conmemoración de esta efemérides.

Como actos más relevantes hay que destacar la Santa Misa a las doce de la mañana, en la parroquia de Santa Ana, totalmente abarrotada de fieles, pues no sólo asistieron los jubilados y pensionistas, sino también un elevado sector de la localidad que quiso sumarse a este acto religioso.

La Santa Misa, que como los demás actos de esta jornada, fueron presididos por el senador del Reino por Palencia y primer secretario del Senado, don José Luis López Henares, por el ilustrísimo señor alcalde de la ciudad y Corporación, por el capitán y por el comandante del puesto de la Guardia Civil y por la Junta Directiva de la Asociación fue oficiada por el sacerdote jubilado, don Sabino Marcos Vaca, párroco durante años de esta ciudad y, actualmente, encuadrado en la Asociación.

Después de la elevación, el Grupo de Danzas «Justo del Río, de Burgos», ejecutó con la maestría y técnica que le caracterizan y que tanta y tan justa fama le han dado dentro y fuera de España, una danza eucarística.

Finalizada la misa, este mismo Grupo de Danzas actuó en la Placilla de la Iglesia con cantos y bailes regionales, actuación que el público siguió con mucho interés y premió con aplausos.

Y por último, alrededor de las dos, la Junta Directiva obsequió con un vino español a las autoridades asistentes y a todos sus encuadrados. Durante el mismo, se rindió un homenaje a los tres compañeros más ancianos: Doña Margarita Serrano Fernández, don Demetrio Díez Ruiz y don José Rey García, a quienes se les hizo entrega de un pequeño donativo en metálico.

También en este mismo acto se hizo entrega del título de Socio de Honor del Club a don Angel Fernández Macho como testimonio de agradecimiento de nuestros mayores a las múltiples atenciones que en sus diferentes puestos de trabajo ha tenido siempre para los que han llegado a la llamada Tercera Edad.

En el acto hicieron uso de la palabra don Angel Fernández Macho, don Constantino de la Fuente, el Ilmo. señor Alcalde de Herrera y don José Luis López Henares, quien felicitó a todos los presentes y prometió su apoyo a la Asociación.

Los jubilados y pensionistas quieren hacer patente su agradecimiento a las autoridades que les acompañaron y a toda la población de Herrera, que se sumó muy gustosa a los actos. Fue, en efecto, una fecha de las que no se olvidan, de las que dejan gratos recuerdos. Todo hermoso, todo bello, todo sublime, en esa emotividad, imposible de reflejar, de ver reunidos y alegres a nuestros mayores, quienes en el trabajo, en otros tiempos, encontraron los goces y placeres y que hoy son acreedores a un merecido descanso, al aprecio y consideración de todos y a que cuanto antes se les dé justa solución a los múltiples problemas que tienen planteados, entre los que destacan sus irrisorias remuneraciones.—El Corresponsal, M. C.

Los alumnos reunidos junto a un vehículo de la Agrupación de Tráfico escuchando las explicaciones de los agentes.
(Foto ANTONIO)

NACIO EN VILLARRAMIEL

IBAÑEZ BLANCO se posesiona de la SECRETARIA DE ESTADO DE TURISMO

MADRID. — El lunes tomó posesión de su cargo el nuevo secretario de Estado para el Turismo, Eloy Ibáñez Blanco, en presencia del ministro de Transportes, Turismo y Comunicaciones, José Luis Alvarez. Ibáñez Blanco es palentino, natural de Villarramiel. Hasta este su nombramiento, en el pasado Consejo de Ministros, era ministro plenipotenciario en misión especial, ocupando también la vicepresidencia del Patronato de la Fundación de la Comunicación Social, como recogimos en la información ofrecida en DIARIO-DIA el pasado lunes. Ocupó también, anteriormente, la subsecretaría en el Ministerio de Sanidad y Seguridad Social. En la foto, de «Efe», se recoge el momento de la posesión en que Ibáñez Blanco ha tomado su nuevo cargo de secretario de Estado de Turismo.

PAREDES DE NAVA

DONATIVOS PRO-MONUMENTO A JORGE MANRIQUE

Fundación Juan March ...	50.000
D. Félix Vallejo Nájera ...	1.000
Excmo. Ayuntamiento de Villamanrique (C. Real)	3.000
D. Tomás García Salas ...	2.000
Banco de Santander de Paredes de Nava	5.000
D. José Luis Order Recio	2.000
D. Carmelo Castañeda ...	500
D. Dolores Espiga Antolín	1.000
D. Dionisio Antolínez Miguel	500
D. Norberto García Gutiérrez	5.000
D. José María Pajares García y doña María Luz Villarroya Gil	7.000
SUMA Y SIGUE ...	77.000

El Corresponsal

TALBOT HORIZON. EL MEJOR COCHE DEL AÑO

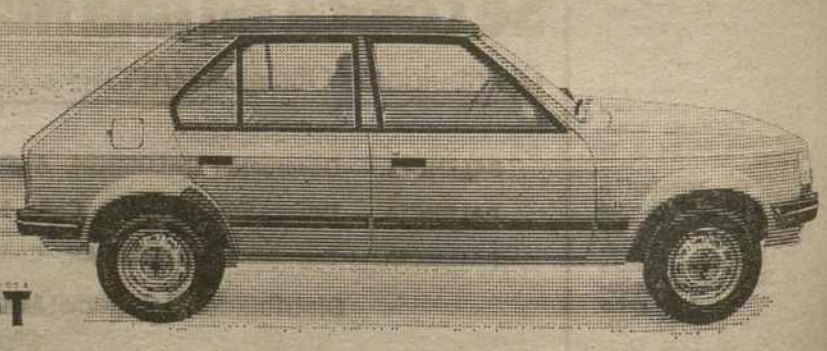

VEALO EN:

AUPASA.- Avda. de Madrid, 2. PALENCIA
Avda. Santander, 20. AGUILAR DE CAMPOO
HIJOS DE F. MARTIN.- CERVERA DE PISUERGA

TALBOT

M.C.D.2022

Cargue una SAVA J4 a sus anchas y déjese de pequeñeces.

Pues vaya... menuda carga me espera.
Menos mal que aguanto lo que me echen. Sin fallar.
A tope. Y es que una puede con mucho.

SAVA J4
Para todos los gustos.

LOS VEHICULOS SAVA UTILIZAN LUBRICANTES CS

Motor Diesel en 2 versiones (38 y 50 HP).
Consumo medio: 8-l. a los 100 Kms. Mínimo coste de mantenimiento. Amplia Red de Asistencia Técnica en toda España.

M.C.D.2022

EL POTASIO, PROTECTOR DEL CORAZO

Se han logrado extraordinarios resultados obtenidos con dieta metabólicas bajas en SODIO y bajas en POTASIO

GRACIAS AL PREDOMINIO DE ESTE TIPO DE ALIMENTACION, EN KENIA PRACTICAMENTE NO HAY CASOS DE HIPERTENSION

CADA DIA PARECE MAS CLARA LA CONEXION ENTRE EL SODIO Y EL ENVEJECIMIENTO PREMATURO

ES NECESARIO UN EQUILIBRIO ENTRE EL SODIO Y EL POTASIO, PARA CONSERVAR UNA BUENA SALUD

Se han logrado extraordinarios resultados obtenidos con dietas metabólicas bajas en sodio y bajas potasio. Gracias al predominio de este tipo de alimentación, en Kenia, practicamente no hay casos hipertensión. —(Foto EFE).

En el Congreso sobre temas de farmacología y dietética recientemente celebrado en Madrid, el profesor Sodi Pallarés habló de los extraordinarios resultados obtenidos con dietas metabólicas bajas en sodio y altas en potasio. Esta alimentación no sólo origina la disminución y normalización del colesterol en la sangre cuando está en exceso e igualmente de los triglicéridos, sino también que tal dieta hace innecesarios los diuréticos, retiene en sus justos límites la presión arterial y frena la vejez.

El señor Sodi mostró estadísticas relativas a tres millones de keniatas entre los que no se encontró ni un sólo individuo que acusara hipertensión, e hizo hincapié en el dato de que esta población africana ingiere mucho potasio en su alimentación. El lado opuesto de la medalla está en los 15 gramos de sodio que corresponden en cada jornada a los occidentales, entre los que es muy frecuente la hipertensión y las alteraciones coronarias y nerviosas.

CLARA CONEXION

Por otro lado, parece cada día más clara la conexión entre el sodio en la dieta y el envejecimiento, singularmente el envejecimiento prematuro que es el peor y que también se da en abundancia en Occidente.

Los elementos sodio y potasio tienden al equilibrio en el ser vivo. Concretándonos al hombre, se ha visto que a medida que crecemos y nos desarrollamos aumenta la concentración de potasio en nuestro cuerpo, al propio tiempo que disminuye la de sodio, y cuando empezamos a envejecer nos ocurre lo contrario.

Este dato es muy significativo en la dietética moderna, que pretende ir estrechamente unida a la farmacología. Los destacados resultados en favor de la salud que muestra la dieta de reducido aporte de sodio y elevada proporción de potasio indica que la mejor farmacología es la que se apoya en la correcta alimentación. El vital y necesario equilibrio sodio-potasio puede lograrse a través de la dieta. El profesor Grande Cobián explicó en este Congreso que el colesterol puede estar en dosis tolerables si nos sometemos a la dieta óptima que se corresponde a la edad y al trabajo que hagamos. No hay ninguna especie animal y mucho menos el hombre que resulte inmune a la arteriosclerosis si la dieta incrementa el colesterol en la sangre, pues esta grasa incide de manera muy directa en el endurecimiento y fragilidad de las arterias y en la probabilidad del infarto.

Trescientos miligramos de colesterol por litro de líquido sanguíneo multiplican por tres la probabilidad de sufrir infarto, de ahí que reducir las grasas animales (es tan solo un ejemplo a seguir en la dieta) es equivalente a reducir índices peligrosos de colesterol en la sangre. En consecuencia: cualquier farmacología preventiva coronaria ha de tener en cuenta de manera muy directa la dieta.

LOS ANTOCIANOXIDOS

Las antocianinas son pigmentos vegetales hidrosolubles, como la enocianina de la uva tinta. En forma de antocianóxidos, estas sustancias presentan gran eficacia en la normalización del flujo sanguíneo, hecho muy importante en farmacología pues más del 15 por ciento de la población adulta muestra problemas de mala circulación de la sangre. De la purificación de la antocianina y obtener antocianóxidos se encarga la industria farmacológica para después producir fármacos protectores de la pared de los vasos.

Este reforzamiento de la parez vascular evita la salida de proteínas y hematíes, al propio tiempo que rebaja la adresividad plaquetaria sin disminuar la coagulación. Otra ventaja es que los antocianóxidos son diuréticos. Todo ello se traduce en buena circulación, freno de la obesidad, sión arterial normal y miento de la arterioscler la vejez. Caracteristica llamativa de las antocia (de manera destacada la cianina de la uva) es que pre van acompañadas de dante potasio y esca sodio.

S. PRIETO CANT

ROBERT MITCHUM: 40 AÑOS ANTE LAS CAMARAS

● Y MAS DE CUARENTA, CASADO CON DOROTHY SPENCER

● SUS HIJOS, JAMES Y CHRIS, HAN SEGUIDO LA CARRERA DEL PADRE Y YA HAN PROTAGONIZADO VARIOS FILMS

ROBERT MITCHUM

Lleva cuarenta años en el cine. Debutó en 1942 en «Hoppy serves a writ». Al año siguiente, 1943, intervino hasta en 17 films, la mayor parte de ellos protagonizados por su amigo William Boyd, que popularizó el personaje de «Hopalong Cassidy». Naturalmente, en cometidos secundarios. Hasta que firmó un contrato con la Metro y empezó a figurar en la cabecera de los repartos.

Nacido en Bridgeport el 6 de agosto de 1917, Robert Mitchum se mantiene en un primerísimo plano y no cesa de recibir ofertas cuando ya ha doblado el cabo de los sesenta. Pero en los últimos años su actividad ha decrecido bastante. Apenas rueda un film por año. «Detective privado» («The Big Sleep»), de Michael Winner; «Matilda», de Daniel Mann; «Agency», de George Kaczender y «Nightkill», han sido sus últimos trabajos ante las cámaras.

«ME GUSTARIA HACER COMO GRETA GARBO»

Es uno de los raros casos que se dan en Hollywood de un marido y padre ejemplar. Lleva casado con Dorothy Spencer desde 1940. Se conocieron en el colegio cuando él tenía 16 años y ella catorce. Dorothy le dio tres hijos: James, Christopher y Dorothy. Los dos primeros han seguido la carrera de su padre y ya han protagonizado varios films, algunos de ellos como protagonistas, aunque no puede decirse que hayan alcanzado un triunfo tan resonante y espectacular como el que consiguió su padre.

Robert Mitchum tiene una reputación que no corresponde a la realidad. Se le considera un hombre arisco, introvertido, poco sociable y que rehuye las entrevistas. Pero en realidad el aparente malhumor que denota su gesto un tanto hosco, su aspecto serio, indiferente, enmascaran a un hombre con un gran sentido del humor, ameno conversador, ocurrente, irónico al que no le gusta la adulación, ni que le hablen de sus films.

«Confieso que muchas veces he pensado abandonar mi carrera cinematográfica. Al público le gusta ver caras nuevas. Creo que ya ha debido cansarse de mí. Me gustaría hacer de una vez las maletas y desaparecer de este mundo falso que es el mundo del cine. Greta Garbo lo hizo hace muchos años cuando se hallaba en la cúspide de su carrera. Tuvo la fuerza de voluntad de rechazar todas las ofertas que le hicieron para volver».

NO LE GUSTA VER SUS ANTIGUOS FILMES

Su mujer, Dorothy trata de explicar su desagrado ante una conversación sobre e actual. «La verdad e siente nostalgia. Los fi hoy son muy diferentes ha cambiado. Una noch mos a ver «El exorci cuando salimos de la

(Continúa en la pág. sig

M.C.D.2022

COMO EN TANTAS PARTES DEL MUNDO...

NADIE SE SIENTE SEGURO EN INGLATERRA

LAS ESTUDIANTES DE BRADFORD, ATERRADAS POR LOS CONTINUOS ASALTOS, HAN DECIDIDO PEDIR PERMISO PARA LLEVAR ARMAS CON QUE DEFENDERSE DE ESTOS ATAQUES

SE DICE QUE EL PARO CRECIENTE EN INGLATERRA HA ESTABLECIDO LA LUCHA RACIAL POR LOS PUESTOS DE TRABAJO

LOS INDUSTRIALES BRITANICOS ESTAN CREANDO UNA CENTRAL DE SEGURIDAD, DIRIGIDA POR UN EXPERTO ANTITERRORISTA, QUE LES DEFIENDA DE SECUESTROS Y CARTAS-BOMBA

Escenas como la de la imagen son corrientes en muchas partes del mundo, y también en Inglaterra. Asi las estudiantes de Bradford han decidido pedir permiso para llevar armas con qué defenderse de los ataques frecuentes a jóvenes.—(Foto Efe).

El galopante aumento de la olencia en el mundo preupa a todos, desde los más tos políticos nacionales e ternacionales hasta al ciudano de a pie que teme entrarse cualquier día con un lpe de fuerza no se sabe dido desde dónde y por qué. planeta entero parece her en odio de unos contra ros. Asuntos raciales, polécas territoriales, rencillas eológicas, autonomías prendidamente hurtadas, y un fin de razones que ponen marcha cada día movimiens de lucha ciudadana o ru, aparte de la delincuen común, desatada en todas rtes por uno u otro motivo l amparo de cualquier cosa. hecho es que nadie se sienseguro. Y esto ocurre ya en lquier país del mundo, por y asentada que esté la deracia, por mucha cultura e se atesore, y aunque se da mostrar a los demás mo ejemplo de país civiliza. Prueba de ello es la mues que tomo de las últimas nodas llegadas de Inglaterra y e dan fe del caos y la preopación general que denun.

L DESTRIPADOR

YORK :—: :—:

El caso del destripador de rk no ha hecho sino destar la conciencia y sumar innumerable rosario de hos delictivos contra la mu que hoy ocurre en Gran taña. Los estudiantes de dford se han reunido en mblea y acordado elevar petición para que se auice a las chicas universitas del distrito a portar arsi como defensa ante el iente número de asaltos y resiones a que se ven sodas últimamente, fuera y tro del campus universita. Denuncian la ineficacia de vigilancia policial y de cualera de los otros métodos lizados hasta hoy para su tección. Y piensan que ha ado la hora de protegerse sonalmente y por la treda.

cualquiera de las chicas adas por otro cualquiera los diarios asaltantes de versitarias, hubiese llevado arma de fuego, puede que crímenes no llegasen nun a lo que están llegando. La sión tomada por este grues estudiantil es rotunda y ce que quieren llevarla a les den o no les den la espondiente y legal autoción. Yo me pregunto sinceramente si ello no ocasionará aún más muertes y más violencia.

LA VIOLENCIA RACIAL :—: :—:

El ministro del Interior de Gran Bretaña, William Whitelaw, acaba de ordenar una investigación sobre la violencia de grupos racistas y de extrema derecha, a la vista del progresivo aumento de ataques contra minorías religiosas y étnicas en todo el país. Si los informes de la investigación dan los datos que espera el ministro, probablemente se llegue a la creación de un Cuerpo Especial de Policía, como los que ya existen para la represión del vicio o como las brigadas antiterroristas. Estos policías serían entrenados para esta lucha especial y estarían diariamente informados sobre los movimientos y creación de grupos ultras que actualmente se dedican a atacar a los negros, los asiáticos o los judíos.

Aunque, por otra parte, el ministro piensa que toda esta violencia racial no es otra cosa que el resultado de una lucha por el puesto de trabajo en una Inglaterra donde el paro cunde como una epidemia y cualquier competidor, sobre todo si no es británico puro, es el enemigo a exterminar. Si el ministro del Interior llegara a convencer a la señora Thatcher, como parece ser que intenta últimamente casi todo su Gobierno y el partido conservador en pleno, de que cambie su política económica y haga disminuir el paro, tal vez no le haga falta esta nueva brigada policial, aunque la creación de la propia brigada ya sería una lucha contra el paro y remedio en sí misma de este tipo de violencia.

LOS INDUSTRIALES SE ORGANIZAN :—:

Los industriales británicos por su parte también se sienten amenazados por la violencia terrorista. Sir Alastair Pilkington, importante hombre de negocios inglés, acaba de convocar a una serie de magnates de las finanzas y de la industria del país para ver de organizar una lucha común antiterrorista que proteja los intereses empresariales británicos. Míster Pilkington recibió no hace mucho una carta-bomba remitida por el IRA y, aunque afortunadamente la bomba no llegó a hacerle daño, sir Alastair se siente «acongojado» en extremo sumo y de ahí su proyecto. Los convocados por el magnate inglés son representantes de doce de las más importantes multinacionales que operan en Europa, como la Fison, Río Tinto, Zinc, Racal-Electronics y British American Tobacco. Propone míster Pilkington contratar a un jefe antiterrorista que organice una central encargada de desanimar a los terroristas a que actúen contra sus compañías.

Este experto —ha dicho míster Pilkington a sus amigos— «es una persona de alta cualificación profesional, que goza de la confianza del Gobierno y actuaría como punto de enlace entre nuestras empresas y los departamentos correspondientes del Gobierno».

El proyecto de sir Alastair Pilkington tendría un presupuesto de tres millones de libras al año, pero el propio promotor del negocio ha ofrecido al resto de los invitados que su empresa estaría dispuesta a pagar el primer año de funcionamiento en que se lograría la organización perfecta del comando.

LA EXTREMA DEL ULSTER :—:

Finalmente, también se organiza la extrema del Ulster. El reverendo Paisley, hombre sobradamente conocido en el mundo por su intransigente postura protestante, contra el catolicismo irlandés y contra la independencia del Ulster, ha presentado a los periodistas todo un ejército particular de 500 hombres uniformados a su servicio, con el que piensa iniciar la lucha contra los republicanos de la provincia y contra todos aquellos que traten de arrebatarles lo que ellos consideran sus derechos históricos.

Estos 500 hombres uniformados presentados a la Prensa sin armas, pero en el acto de presentación todos ellos mostraron en alto sus correspondientes licencias de las mismas, con lo que quisieron dar a entender que están dispuestos a usarlas. El reverendo informó a los periodistas que «esto es sólo una pequeña muestra de los miles de hombres que me han pedido, y yo les he pedido a ellos, permanecer unidos en este tiempo de graves disturbios en Irlanda del Norte. Cada uno de los aquí presentes —afirmó— es portador de una licencia de armas de fuego».

Ante el panorama de terror, cuando unos y otros quieren defenderse contra los demás, y deciden organizarse por su cuenta, armarse hasta los dientes para «defenderse», ¿cómo queda la seguridad ciudadana, la garantía de que no nos van a matar o, al menos, a apalear en medio de la calle, por unos y otros, por cualquiera de estos desesperados hombres y mujeres que sólo quieren «defenderse»?

Manuel MARIA

ROBERT MITCHUM: 40 años ante las cámaras

(Viene de la pág. anterior)

ción me dijo: "En lugar de ir a ver cómo vomitan estas gentes, de asistir a unas conversaciones groseras, llenas de obscenidades deberíamos habernos quedado en casa"».

Desde entonces apenas han vuelto a una sala. No le gusta ver sus antiguos films en la televisión. Pero sigue en la brecha y reconoce que es algo superior a sus fuerzas. «Yo soy como Lionel Barrymore. Seguiré interpretando aunque sea sobre una silla de ruedas. Pienso trabajar hasta los 80 años. Aunque podría retirarme ahora. Tengo dinero suficiente para hacerlo. Ya no necesito muchos. Mis hijos hace tiempo que se emanciparon. Cada uno vive su vida. Ahora estamos solos Dorothy y yo».

«NO SERAS UN EXTRAÑO»

La sinceridad es una de las virtudes del veterano actor. Reconoce que tiene muchos defectos, que le gusta el whisky tal vez más de lo debido, que a veces es violento, irascible. Pero...

«Tengo la suerte de haber conocido a una mujer que es la mejor del mundo. La pena es que no corre el tiempo hacia atrás para volver a vivir los años de felicidad que he disfrutado con ella y con mis hijos».

Un actor admirado, protagonista de innumerables films que tuvieron en su día enorme éxito de público y de crítica. «Río sin retorno», «No serás un extraño», su mejor interpretación por la que estuvo nominado para el Oscar, «Con él llegó el escándalo», «Ceremonia secreta», «La hija de Ryan», «Adiós, muñeca»..., son algunos de los títulos de mejor recuerdo correspondientes a épocas distintas de una carrera prodigiosa a lo largo de la cual rodó casi un centenar de films.

Frank Rutherford

ATENCION TALLERES
LIQUIDAMOS POR CIERRE
Cizalla Guillotina Arrieta 3m. x 10 mm. Torno 4m.Géminis GE-970, Torno al aire LEIM, ARIEL - F-840, Plegadora Mebusa RG-2.400-80 Tm., Tornos Mecánicos, Taladros columna, Sierras, Cilindro curvar chapa 2m. x 12 mm., esmeriladoras, polipastos 750 - 2.000 y 3.000 Kgs., hormigonera, etc.
Talleres Tuya, Carretera Carvajal, km. 2 LEON. Teléfono 987-22 23 06 de 9 a 12 y de 4 a 7 y 987-20 50 47 de 9 a 11 y de 3 a 5.

M.C.D.2022

PRIMAVERA Y VERANO 81:

UNA MUJER DIVERTIDA Y DINAMICA

VUELVEN LOS VESTIDOS SACO, DE HECHURA SUELTA Y EXTREMADAMENTE COMODA

LAS PRENDAS COMBINAN UNAS CON OTRAS Y SE JUEGA CON LOS FALSOS LARGOS

TRES GRUPOS DE COLORES: ROMANTICOS, TAMIZADOS Y MARINEROS, SOBRE GRAN VARIEDAD DE TEJIDOS ENTRE LOS QUE EL JERSEY OCUPA UN LUGAR DE PRIVILEGIO

Colección Rodier. — (FIEL-EFE).

La colección femenina que para la primavera y verano presenta Rodier, causa una tendencia a lograr unas siluetas ligeras y delgadas, de formas simples y con vuelta de hombros en su sitio. La gran novedad es sin duda la de un acortamiento de faldas que en muchas ocasiones dejan ver la rodilla. Merece también una mención especial una tendencia a cintura menos marcada y con talle descendente hacia las caderas.

Las prendas se combinan unas con otras por una mayor libertad y se juega con los falsos largos (3/4 y 7/8). La imagen que todo esto proporciona es la de una mujer divertida y dinámica.

Los vestidos saco, que tan de moda estuvieron hace unos años, están de nuevo incorporados a las tendencias actuales. Las hechuras son sueltas y extremadamente cómodas. Sus detalles: sisas americanas y cuellos collar.

Las faldas se han vuelto amplias y cómodas y en ellas abundan las cinturas elásticas.

No faltan en pantalones una gran variedad de formas como shorts, bermudas y pantalones piratas acompañados de alegres bustiers, tee-shirt, etc.

PUNTOS FUERTES DE LA COLECCION

Los tricots, en la línea de primavera, pueden agruparse en varios temas según las diversas tendencias.

Tema bicolor: conjuntos muy refinados en suaves combinaciones de colores tamizados. Destacan prendas de rayas anchas.

Tema marino: relanzamiento de los coordinados: blanco, marino y rojo, con vestidos rayados acompañados de chalecos y túnicas.

Tema rayas - club: siluetas en colores sport (Pacífico, escarlata, Egeo...).

También se hace notar el punto con efecto de tejido para conjuntos de calle.

Los conjuntos de crespón lana o algodón, sarga de Kasha, crepe de chine, etc., se coordinan entre sí y en ellos se mezclan prendas y géneros que desarrollan una extensa gama de posibles combinaciones.

LOS COLORES Y LAS MATERIAS

La carta de colores se divide en tres grupos. Los románticos (blancos coloreados que tienden al azul, rosa o amarillo). Los tamizados (tonos medios que coordinan entre sí mismos (verde silice, azul silex, rosa cuarzo y salmón fósil). Los marineros, deportivos y alegres (blanco, azul, Pacífico, azul marino y rojo escarlata). No faltan los pequeños toques de tonos vivos como el fucshia, iris, turquesa, que dan un mayor cuerpo a las nuevas armonías y sirven para realzar las rayas.

En cuanto a las materias sirven los hilos de tacto seco en crepé Kasha tricotado en mallas fantasía y los tejidos para la primavera en piqué Kasha, crepé Kasha liso y rayado, crepón, sarga de Kasha y algodón teñido.

El jersey ocupa siempre un lugar de privilegio y se encuentra en todas sus variantes (jersey Ballerine, jersey algodón - viscosa, primrod).

Por último, señalemos, en materia de estampados, los motivos figurativos de inspiración africana, los florales de aire romántico y las rayas y cuadros.

Y TAMBIEN... TEMAS MASCULINOS

En lo que a moda masculina se refiere, Rodier Monsieur continúa con la orientación de las últimas temporadas. Esta es la de una silueta ligera, confortable, equilibrada y con un cierto acercamiento a las prendas de temas sport.

Se concede gran importancia a la caída de la prenda. Las sisas vuelven a su sitio. Algunas veces se utiliza la manga raglán. Aparece un cierto aire marinero con listas y franjas de colores vivos y en distintas materias y para diversas estructuras.

Las camisas y camisetas abarcan desde el estilo más formal y equilibrado al más aire deportivo y juvenil. Los cuellos se adornan con botón, tira y tipo polo.

Los pantalones se llevan con pinzas y vuelta en los bajos. Como novedad aparecen los bermudas que se combinan con pullover, blusones y cazadoras, en distintos colores.

Los colores más sobresalientes son los beige, soja, canela (en tonos naturales); azul, rojo y verde (para los tonos vivos), y blanco, marino y rojo (para los temas marineros). Continúan los clásicos marrón, gris y negro.

Mar Barbero y R. María de Mier
Servicios
Especiales EFE

PRECISAMOS ADMINISTRATIVO

SE VALORARA:

Experiencia en confección de nóminas, seguridad social, contabilidad oficial, conocimientos de mecanización administrativa...

SALARIO:

A convenir según experiencia y conocimientos.

Interesados dirigirse por escrito adjuntando historial personal y profesional al Apdo. 14 de PALENCIA.

Ref. INEM 18/81

¿INFLUENCIA DE "CENTENNIAL?"

LA MODA INDI PARA LOS NIÑO

* UN ATUENDO DIVERTIDO Y PERFE PARA LOS FINES DE SEMANA
* LOS NIÑOS LO ACEPTARAN EN TADOS DESPUES DE LA RUTINA LA ROPA DE COLEGIO

Esté segura de que la idea fascinará a sus hijos, a poco que hayan visto, los domingos, las aventuras de los kiowas, los cheyennes y los arapahoes en "Centennial".

No es un disfraz, sino un estilo nuevo para los fines de semana, para el campo o para una tarde de fiesta en casa de unos amigos. Un cambio que será bienvenido después de lo estricto y rutinario de la ropa de colegio.

Se puede realizar en casa, fácilmente con un tejido sintético, mezcla de Triacetano y Poliamida, que tiene una textura y un aspecto bastante parecido al ante. Los detalles de los flecos, un cinturón de lazo, y algún complemento a juego, además de los mocasines, que esta primavera invadirán el mercado del calzado, harán el resto.

EUROPA PRESS

LA MODA DE LOS AÑOS SESE INFLUYE EN LOS OCHE

Santa Eulalia elige un diseño muy fem y elegante sin grandes estrid

A la derecha, vestido en hilo blanco, con grandes jaretas y a la izquierda, vestido cocktail en organza (Foto Europa

Las colecciones de alta costura española para la temporada de primavera-verano se han limitado este año al número de cuatro: Santa Eulalia, Pertegaz, Pedro del Hierro y Francisco Delgado. Elio Berhanyer y Carmen Mir no han intervenido esta vez... ¿En qué quedará todo la próxima temporada? ¿Son éstos los últimos desfiles de alta costura española?

Todos ellos han hecho grandes esfuerzos por mantener viva la antorcha y han dado a sus colecciones notas de exquisitez y feminidad, aunque los estilos recuperen a menudo líneas y características de hace una década.

En efecto, los últimos sesenta parecen haber influido en la moda que llevaremos esta primavera. Líneas rectas, sencillas y muy femeninas, sin grandes en tejidos entre los que nan el hilo, la seda colores naturales, eternos blanco, azul y

Estos dos modelos Eulalia, y están ocasiones en los que lizar prendas de organza negra, con cho vuelo, cuerpo cortado a franjas volantes pequeños tela. La falda, larga palmo por debajo de

El otro, en hilo grandes jaretas rantes anchos y gran flor roja, a zapatos y el collar.

EUROP

FANTASIA DESBORDANTE EN LOS TEJIDOS DE LA COSTURA FRANCESA

HACEN FUROR LOS CUADROS ESCOCESES, AUNQUE RARA VEZ CORRESPONDEN A LOS CLANES TRADICIONALES, ASI COMO OTROS DISEÑOS ABSTRACTOS

Fantasía desbordante en los modelos de la Alta Costura francesa. De izquierda a derecha, vestido vaporoso con finos bordados románticos de Emmanuelle Kahan); modelo juvenil para fiesta (Dior); traje de noche con túnica bordada sobre la falda plisada de lamé (Dior); dos modelos más de Emmanuelle Kahan.—(Foto Efe-Fiel).

Parte de la gran calidad de tejidos que selecciona la Alta Costura y el prel á-porter de clase; además de esas texturas rebuscadas en las lanas soberbias y la suntuosidad de las sedas maravillosas, este año han hecho impacto sobre todo los singulares estampados y la diversidad de dibujos que, incluso, los de origen clásico, están tratados con nueva fantasía.

LINEAS, CUADROS, GEOMETRIA

Siguen haciendo furor los cuadros de todo tipo, generalmente denominados escoceses, si bien rara vez corresponden a los clanes tradicionales. Rayas fundidas o en "dégradé", líneas finas y anchas franjas, texturas lisas y hebras en relieve componen cuadrículas variadas. En suaves "puntillés", en desiguales intensidades, a lo largo y a lo ancho, los rayados son este año muy originales.

Givenchy utilizó precisamente tejidos de cuadros con efecto de relieve, para su mejor serie de vestidos camiseros y trajes-pantalón ornados de lindas pecheras plisadas. Cuadros asimismo en muchas prendas sport; pero también en tejidos vaporosos, incluso en finos encajes rebordados con cintas de pasamanería.

La línea recta los ángulos escalonados, el contraste de tres o cuatro colores armonizándose y oponiéndose, evocan con acierto la pintura, constructiva y cinética, de la que Cardin y Guy Laroche sobre todo, supieron sacar gran partido.

DIBUJOS FIGURATIVOS

Personajes de "comics", siluetas que parecen salidas de un ambiente "retro", escenas de historietas conocidas... nos ofrecen un verdadero álbum ilustrativo. Estos estampados son vistosos, llamativos, pueden quedar divertidos una vez en un ambiente juvenil pero resultan difíciles de llevar.

En calidades de mucha categoría y para determinadas prendas, los grandes costureros persisten en tratar temas concretos, por ejemplo figuras de fieras estilo dibujo manual lucen en modelos de vestir ribeteados de oro y adornados de brillantes accesorios (particularmente Ungaro). Hacen impacto, por su parte, los paisajes y motivos vegetales aislados, sabidamente "colocados" dentro de la forma del modelo (éxito de Anne Marie Beretta); lo cual requiere una estampación especial que encarece el coste.

DIBUJOS FOLKLORICOS Y "PATCHWORK"

De los alfombrados marroquíes, que presentó Saint Laurent en su gran colección, a los jacquard de estilo escandinavo que abundan en jerseys, lanas multicolores y estrellas gruesas vuelven a estar de actualidad los motivos inspirados en labores típicas de ciertas regiones. La textura juega aquí tanto como el vistoso colorido y los blancos entremezclados de tonos intensos, cobran especial relieve.

Nos hemos familiarizado desde hace tiempo con la variedad de dibujos en un mismo tejido y se ha popularizado esa noción anglosajona del "patchwork" que quiere decir originalmente "trabajo de retales" (de "patch": trozo, retazo y "work": trabajo) y que traducida a la generidad se aplica a cualquier conjunto de tejidos estampados diferentes. Ungaro, que sabe mucho de difíciles alianzas, tiene modelos de falda con un lado a rayas y el otro a cuadros y flores; pero sin ir tan lejos en la diversidad, muchos de los tejidos más extraordinarios parecen de ese principio: buen ejemplo una serie de conjuntos de Louis Feraud, combinando temas florales de distintos tamaños, rayas y cenefas, en brillante colorido.

Hay que mencionar como nota de especial distinción, los rasca y brocados imitando las suntuosidades del Renacimiento, que trató con particular acierto el refinado Givenchy.

MARIANATA

NOVEDADES DE LA ALTA PELUQUERIA FRANCESA

Los peinados se renuevan con vigor: canelleras que han sido exuberantes o que el pelo ha dejado sanamente "posar", según los siguientes principios básicos:

VOLUMEN TRIANGULAR

Es corto o media melenita, ya simplemente ahuecado o francamente ondulado, tendencia en forma triangular que preconizan las firmas de prestigio. Patrick abre una pequeña raya a lado, de donde parte el volumen ondulado en gradación hasta orejas, con la base de una ondulación floja y secado al natural. Análogo efecto de natural y también permanente utiliza Camille Albane, enrollando rizos irregularmente sin orden ni concierto, mientras que en otra versión deja la melena semi-corta y hueca en las puntas.

CORTE CUADRADO

Extremo opuesto de pelo totalmente liso, que no favorece a todos los rostros. A base de un corte rotosamente cuadrado, que llaman "a lo grumete", Carita ha creado la serie "Marinera", proyectado varios largos, según el óvalo de cara, con o sin flequillo: fórmulas más feminizadas adoptan un cierto volumen liso redondeado y las puntas en pico dirigidas hacia delante, o si prefiere un movimiento ligeramente levantado sobre las orejas. Saint Gilles deja la melenita corta ligeramente merida hacia dentro en los extremos, mientras que Patrick Alès hace un peinado tipo "garçonne" sin el menor volumen, en media melena algo más corta por detrás.

ONDULACION MUY MARCADA

Numerosos los peluqueros han lanzado hermosas cabelleras abundantemente onduladas, bien tratadas con permanente o enrollado prieto sigue la línea del corte desde arriba. Cada creador adapta su estilo, teniendo en cuenta la fisonomía y la calidad del pelo. Dessanges ha optado por un degradé, en melena, con raya a un lado; Camille Albane, en cambio, pone el rizo en profusión desde la frente; mientras que Saint Gilles compone una media melena ensanchando progresivamente el ondulado hacia abajo, con lo que se aproxima a la tendencia triangular. Una cinta con lazada o escarapela mantiene lisa la parte superior, en algunos casos, acentuando así la forma del volumen rizoso.

Izquierda: En el estilo hirsuto, los mechones modelados con los dedos original de Patricks Ales.—Centro: El peinado corto que lanza la firma Maurice Franck.—Derecha: Corte a mechones un poco más largos delante y en la nuca largos creación de Alexandre Zouari.—(Foto Efe).

PRINCIPIOS BASICOS DE LA MODA ACTUAL: VOLUMEN TRIANGULAR, CORTE CUADRADO, ONDULACION MUY MARCADA Y CABEZA HIRSUTA

CABEZA HIRSUTA

Especialidad sobre todo de Jean Louis David, con un corte a navaja ,todo el pelo a mechones cortos enmarcando el rostro y algo más largos por detrás: aire un poco "salvaje" en movimiento natural hacia atrás mantenido por una permanente muy floja. Maurice Franck hace un corte muy estudiado dejando diferentes largos para cubrir enteramente la nuca y dejar al una mecha afinada en la frente, con ligeras variantes de corte neto sobre la oreja, ligera patilla al desgaire, etc. Siempre es necesaria una permanente tipo "mim vague" de Dulcia, que sostiene el peinado sin llegar a ondular. Patrick Alès deja el pelo en mechones cortos, apenas ondulantes, pero deja el mismo volumen también en la nuca.

NOVEDADES SINGULARES

A tono con algunas de las tendencias de la Alta Costura, hay peluqueros que han creado peinados especiales. Así, por ejemplo, el estilista Alexandre Zouari de la firma Maurice Franck, hizo para J. L. Scherrer una sensacional línea india, denominada "Delhi", a base de torsadas dispuestas a modo de turbante y entrelazadas de pedrería; y para otros costureros creó cabelleras muy lisas con reletes planos en la nuca o profusión de rizos en sortijillas desde media melenita.

MARIANATA

M.C.D.2022

PUBLICADAS HOY EN EL BOE

ENTRAN EN VIGOR LAS NUEVAS TARIFAS TELEFONICAS

EL AUMENTO DE LOS SERVICIOS BASICOS ES DEL 9'8 POR CIENTO

Madrid, 11 (Efe). — Hoy entran en vigor las nuevas tarifas telefónicas, una vez que sean publicadas en el Boletín Oficial del Estado. El aumento de los servicios básicos es del 9,8 por 100.

Las nuevas tarifas telefónicas han sido detalladas por el presidente de la Compañía Telefónica Nacional de España, Salvador Sánchez Terán, en una reunión informativa en la que ha puesto de manifiesto que "los incrementos de las tarifas del teléfono han sido y serán inferiores al aumento del coste de la vida".

Sánchez Terán señaló igualmente que la subida decretada por el Gobierno es inferior a la solicitada por la compañía y que ello obligará a variar las previsiones de financiación del plan cuatrienal, "que estamos dispuestos a cumplir".

Insistiendo en la cuantía de la subida, el presidente de la CNTE afirmó que "proporcionalmente el teléfono le cuesta menos a los españoles que en 1980".

En cuanto a la financiación de la parte proporcional a 1981 del plan cuatrienal, Sánchez Terán señaló que la inversión prevista para el presente año se financiará de la siguiente forma:

—Aumento de tarifas: 14.000 millones.

—Emisión de obligaciones: 31.000 millones.

—Autofinanciación: 65.000 millones.

—Endeudamiento exterior: 27.000 millones.

—Crédito interior: 18.000 millones.

También dijo el presidente de la CTNE que la previsión inicial de ingresos por aumento de tarifas era de 24.000 millones de pesetas para 1981, pero que la reducción impuesta por el Gobierno la situó en 20.000 millones en un primer término, "pero esta cantidad ha quedado reducida a 14.000 por haberse producido la subida en marzo en lugar de enero".

En cuanto al grado de autofinanciación de la Compañía, Sánchez Terán afirmó que en estos momentos se encuentra cercana al 41 por ciento.

LAS MODIFICACIONES DE LA SUBIDA

Los directivos de la Telefónica informaron también del contenido de la orden ministerial aprobada en el último Consejo de Ministros y que hoy publica el BOE.

Las principales modificaciones incluidas en la orden son las siguientes:

—Aumento de la cuota mensual abono particular: 33 pesetas.

—Aumento de la cuota mensual abono no particular: 70.

—Aumento de la cuota mensual abono líneas de enlace y diversas: 88.

—Incremento de la cuota de conexión por altas y traslados exteriores de 1650 y 1240 pesetas respectivamente, y por traslados interiores de 920 y 60 pesetas según sea para distinto o el mismo local.

—Aumento del paso de contador en 0,25 pesetas y el paso variable en las conferencias interurbanas en 0,16 pesetas.

—Los servicios telefónicos complementarios suben como media un 8,16 el servicio informático, un 10 por ciento el alquiler de circuitos y un 11,3 los elementos complementarios.

TARIFAS QUE NO VARIAN

Se mantiene sin variación las siguientes tarifas:

—Cuotas de abono reducido para todos aquellos usuarios de abonos particulares que justifiquen haber cumplido los 65 años y poseer unos ingresos anuales inferiores a 400.000 pesetas.

—Las tarifas del servicio internacional.

—Las llamadas urbanas desde cabinas públicas.

—Las tarifas supletorias.

—La reducción del 50 por ciento de las llamadas interurbanas automáticas efectuadas todos los días laborales desde las 20 horas a las 8 horas del día siguiente y otras tarifas reducidas.

—La franquicia de 100 pasos de consumo a los abonados particulares cuando la facturación bimestral por servicio medido no supere dicha cantidad.

Entre las novedades de las nuevas tarifas se encuentra también una reducción del 38 por ciento en las conferencias entre Canarias y la Península.

Los ingresos que se spera obtener de este reajuste tarifario ascienden a 12.916 millones de pesetas, que representan el 6,47 respecto a los 199.583 millones de pesetas previstos como ingresos para 1981 sin contar la subida de tarifas.

OBJETIVOS DE LA COMPAÑIA TELEFONICA

En cuanto a los objetivos de la Compañía Telefónica, los directivos de Telefónica señalan que el principal objetivo es la conservación de la calidad del servicio, su mejora y la ampliación en 825.000 nuevas líneas, la introducción de nuevas tecnologías, el mantenimiento de los actuales puestos de trabajo, la incorporación a la compañía de 2.000 nuevos empleados, etc.

LA GASOLINA PODRIA SUBIR LA PROXIMA SEMANA

LA COMISION DELEGADA DE ASUNTOS ECONOMICOS NO DECIDIO AUN LA CUANTIA DEL INCREMENTO

Madrid, 11.—Ayer se reunió la comisión delegada del Gobierno para Asuntos Económicos, bajo la presidencia de su vicepresidente, don Juan Antonio García Díez, ministro de Economía y Comercio.

Según ha podido saber Efe en fuentes oficiosas, la comisión ha estudiado posibles subidas de las tarifas de Transmediterránea y RENFE, así como de los precios de los productos derivados del petróleo, aunque no se hayan tomado decisiones definitivas sobre estos temas.

Según las citadas fuentes, parece confirmarse que el incremento de las tarifas de la Renfe oscilarán el 12 por ciento, mientras que en el caso de la Transmediterránea podría rebajarse la solicitud de la empresa de una subida del 22 por ciento.

En cuanto al incremento del precio de la gasolina y de otros productos derivados del petróleo, hay informaciones contradictorias al respecto, aunque todas ellas coinciden en señalar que la subida estará en torno a cinco pesetas por litro y que se podría producir en la tercera semana de este mes.

De cualquier forma, los Ministerios de Hacienda, Economía y Comercio, Agricultura y Pesca e Industria y Energía han expuesto en la reunión sus posturas sobre el tema y es posible que se siga debatiendo en los próximos días.

OTROS TEMAS TRATADOS EN LA COMISION

—Informe del Ministerio de Obras Públicas y Urbanismo sobre el cumplimiento del plan de viviendas, que puede calificarse de satisfactorio.

El informe del ministro de Economía respecto al incremento del índice de precios al consumo correspondiente a enero de 1981. Este incremento, que es del 2,1 por ciento, ha sido afectado fundamentalmente por dos de sus componentes: el grupo alimentación, bebidas y tabacos, con una subida del 2,5; y el sector del grupo viviendas, con una subida del 5,3. Según el informe del Ministerio de Economía, en esta subida ha influido la descongelación parcial de los alquileres, realizada por el Gobierno en 1980, así como la influencia en los gastos de vivienda de los productos petrolíferos destinados a calefacción, agua caliente, etc.

—Informe del ministro de Agricultura sobre la regulación de la campaña 80-81 del tomate para conserva. A la vista de la situación del sector, la comisión delegada acordó un aplazamiento de dos meses en la amortización de los créditos concedidos para esta campaña.

—Informe del ministro de Industria acerca de la creación de una línea especial de crédito oficial destinada a conservación de la Energía, de acuerdo con la ley recientemente aprobada por las Cortes Generales.

DESPUES DE TRECE AÑOS SIN EXPORTAR

PLATANOS CANARIOS A EUROPA

Santa Cruz de Tenerife, 11 (Efe). Canarias ha iniciado una pequeña exportación de plátanos a Dinamarca, a modo de ensayo, con el propósito de volver a estar presente, después de trece años de ausencia, en los mercados europeos.

Ante los excesos de producción registrados el año pasado y los previstos para el actual, cosecheros y exportadores canarios, con los presidentes de Las Palmas y Tenerife de la "CREP" (Comisión Regional de Exportación del Plátano), al frente, señores Campos Rodríguez y Naranjo Hermosilla, mantuvieron semanas pasadas contactos en Copenhague, Ginebra y Viena, al objeto de reiniciar las exportaciones del plátano canario a Europa.

Pero Modesto Campos, presidente tinerfeño de la "CREP", dijo a Efe que hay posibilidades para colocar en el mercado europeo unas 50 ó 60 mil toneladas de plátanos cada año, pero que la exportación se debe realizar poco a poco, con mejora de los embalajes y con una sola marca.

EL NUEVO PLAN DE SEGUROS AGRARIOS

SERAN SUBVENCIONADOS EN CASI UN CINCUENTA POR CIENTO

Madrid, 11 (Efe). — El Consejo de Ministros aprobó, en su reunión del día 6 de marzo, el plan de seguros agrarios combinados para el ejercicio 1981. Este plan ha sido elaborado por la entidad estatal de seguros agrarios (ENESA), con la participación de las Cámaras Agrarias y las organizaciones y asociaciones, tanto profesionales como sindicales de agricultores y ganaderos, y ha sido elevado al Gobierno a través del Minisiterio de Agricultura.

Los seguros que se establecen como integrantes de este plan son: combinado de pedrisco e incendio en cereales de invierno (se exceptúa el trigo en regadío). Cosecha 1981, en cantidad. Pedrisco en cereales de primavera. Cosecha 1981, en cantidad. Combinado de heladas, sequía, inundaciones, vientos cálidos y/o huracanados en cereales de invierno en secano (experimental). Cosecha 1982, en cantidad.

Pedrisco en tabaco. Cosecha 1981, en cantidad y calidad.

—Pedrisco en viñedo destinado a uva de vinificación (secano). Cosecha 1981, en cantidad.

—Heladas en viñedo destinado a una de vinificación (secano). (Experimental). Cosecha 1981, en cantidad.

—Pedrisco en manzano. Cosecha 1981, en cantidad y calidad.

—Heladas en manzano (experimental). Cosecha 1981, en cantidad y calidad.

Combinado de pedrisco y helada en cítricos. Flor 1982 y su correspondiente fruto, en cantidad y calidad.

—Combinado de pedrisco y helada en albaricoque. Cosecha 1981, en cantidad y calidad.

—Combinado de riesgos directos en ganado vacuno (experimental). Período 1 de octubre de 1981-30 de septiembre de 1982.

Este plan aprobado, además de mantener los seguros del [...] terior, incluye un seguro [...] mental contra la helada [...] para vinificación, un seg[...] perimental de heladas en [...] nas y un seguro combina[...] tra los riesgos de pedrisc[...] ladas en albaricoque.

También, y por primera [...] introduce un seguro de rie[...] rectos en ganado vacuno [...] do al carácter pecuario [...] tro del ámbito agrario [...] el esquema general de [...] ros agrarios combinados.

Asimismo, una partida [...] da, en principio, en cerca [...] millones de pesetas, se dis[...] ra la formación del fondo [...] tabilidad del consorcio [...] pensación de seguros.

La partida dedicada [...] supuesto de Enesa a [...] como subvención al co[...] del seguro, asciende a [...] llones de pesetas, lo que [...] ta un 47 por ciento del [...] timado del montante [...] todas las primas.

CRITERIOS DE SUBV[...]

Esta subvención se re[...] acuerdo con los siguien[...] rios:

—Mayor protección a [...] cultores y ganaderos de [...] modesta.

—Escalonamiento de [...] venciones en función de[...] te de las primas, con ma[...] tección a las zonas de [...] tensidad de riesgo.

—Mayor protección a [...] zas suscritas por colec[...] productos agrarios.

Los capitales potenci[...] asegurables, en base a [...] ducciones incluidas en [...] son del orden de los 475.[...] nes de pesetas y el cost[...] sible del plan de seguros [...] de a 7.700 millones de p[...]

GALICIA

MANIFESTACIONES OBRERAS EN LAS PRINCIPALES CIUDAD[...]

LA MAYORIA, DE ESCASA CONCURREN[...]

Santiago de Compostela, 11 (Efe). — Alrededor de siete mil trabajadores se han manifestado ayer en las principales ciudades gallegas para celebrar el día de memoria de los trabajadores ferrolanos Amador Rey y Daniel Niebla, quiénes resultaron muertos en enfrentamientos con la Fuerza Pública el 10 de marzo de 1972.

En Vigo discurrieron [...] manifestaciones más nu[...] Una de ellas convocada [...] centrales nacionalistas [...] CTG, en la que partic[...] personas, y la otra por [...] con un millar de perso[...]

En El Ferrol, más de [...] llar acudieron a la ma[...] convocada por CC. OO [...] y unas doscientas a la [...] vocaron las centrales [...] listas.

En Lugo y en Orense [...] nifestaciones fueron [...] por las centrales nac[...] la participación, en cad[...] ellas, se estima en me[...] nar de personas. Cif[...] lares de manifestantes [...] tradon en La Coruña, [...] bién CC. OO. convoc[...] centración a la que [...] poco más de un centen[...] sonas.

En Santiago de C[...] dos manifestaciones, [...] ron itinerarios distintos [...] ron a última hora de [...] versas calles. En la [...] cion convocada por CC [...] ticiparon cerca de me[...] de personas. Entre los [...] tantes figuraban el se[...] neral del PCG y otros [...] del partido, así como [...] gentes del MCG.

En la manifestación [...] vocó la ING y la CC[...] paron quinientas per[...]

En la manifestación [...] nizó CC. OO. se co[...] contra el paro y la [...] mientras que en las [...] das por las centrales [...] listas se pidió un ma[...] de relaciones laborales [...] rearon frases contra [...] marco.

EL DEFENSOR DE MILANS DEL BOSCH RECURRIRA CONTRA EL AUTO DE PROCESAMIENTO

Madrid, 11 (Efe). — El coronel Salvador Escandell Cortés, defensor del teniente general Jaime Milans del Bosch, presentará recurso contra el auto de procesamiento dictado por el juez especial con jurisdicción en todo el territorio nacional, José María García Escudero, según ha sabido «Efe» en fuentes de la jurisdicción militar.

El recurso será presentado ante el Consejo Supremo de Justicia Militar, según establece el código de justicia militar.

El teniente general Milans del Bosch, arrestado el pasado 25 de febrero como consecuencia del intento de golpe de Estado del día 23, fue procesado el pasado domingo por un presunto delito de rebelión militar y se encuentra en la actualidad en prisión preventiva, en el Regimiento de Artillería de Campaña núm. 13 de Getafe (Madrid).

M.C.D.2022

LABORAL

NUEVA OFERTA EMPRESARIAL EN EL CONVENIO DE FASA

INCREMENTO DEL 13'5 POR CIENTO EN LOS SALARIOS

Valladolid, 11. (Efe). — La dirección de Fasa - Renault, ofreció ayer, en las conversaciones del convenio colectivo de la empresa, un incremento del 13,5 por ciento de los salarios, y una nueva plataforma con mejoras en varios puntos sociales.

La empresa, en la primera ocasión de estas negociaciones, ofertó un incremento del 12 por ciento y un punto de partida, posteriormente incrementó su oferta en medio punto y ayer llegó al 13,5 indicado.

La parte laboral, que en su plataforma inicial pedía el 16 por ciento, ha rebajado sus aspiraciones hasta el 15,5. No obstante los trabajadores valoraron positivamente el que la empresa ofreciera ahora, por primera vez en estas conversaciones, una visión global del convenio con mejoras en algunos puntos.

La oferta de la empresa, que cifra en 1.894,25 horas, ofrece mantiene la jornada laboral, posibilidad de jubilaciones anticipadas de los 60 a los 65 años, y construcción de instalaciones deportivas en los centros de trabajo de Sevilla y Palencia.

«GENERAL MOTORS» ESTUDIA POSIBLE REDUCCIONES SALARIALES

Madrid, 11. (Efe). — La compañía americana «General Motors», primer fabricante mundial de automóviles, está estudiando diversas medidas económicas para reducir su economía en las distintas plantas de montaje que tiene en varios países del mundo.

Según informa el «Financial Times», esta medida vendría provocada por las pérdidas de la compañía en su último ejercicio, que se elevan a 763 millones de dólares.

Entre los proyectos que en la actualidad están siendo estudiados, se cuenta la reducción por la «General Motors», de 19.000 puestos de trabajo en diversas partes del mundo, y una disminución del diez por ciento de los salarios de los altos directivos de la compañía.

Estas medidas no han afectado en ningún momento a los empleados de «General Motors España» ni van a acarrear ningún tipo de freno a los planes de inversión que tiene esta compañía en este país.

«OLARRA, S. A.», MANTENDRA LA DECISION DE DESPIDO DE SIETE TRABAJADORES

Bilbao, 11. (Efe). — «Olarra, Sociedad Anónima», mantendrá íntegramente su postura de despedir a siete trabajadores, según comunicación cursada por esta empresa a las Centrales Sindicales.

La Magistratura de Trabajo ha dictado ya todas las sentencias sobre los despidos de 48 trabajadores de «Olarra, S. A.», medida tomada por la empresa a raíz de la ocupación de sus oficinas de Deusto, que fue registrada hace pocos meses. Treinta y siete despidos han sido declarados procedentes por la autoridad judicial laboral, e improcedentes once.

Contra uno de los despidos considerado como «improcedente», la empresa interpondrá recurso «Olarra, Sociedad Anónima» ante el Tribunal Central.

TRABAJADORES DEL «METRO» DE BARCELONA RATIFICARON LAS CONVOCATORIAS DE HUELGA

Barcelona, 11 (Efe). — Las asambleas de trabajadores del «Metro» celebradas ayer, ratificaron la convocatoria de próximas jornadas de huelga, informó a Efe un portavoz del comité de empresa.

Las asambleas —dijo— expresaron su rechazo unánime a que la negociación del convenio se base en el déficit existente en la empresa. Por tanto, se ratificaron las convocatorias de jornadas de huelga planteadas para seis días de este mes».

Las huelgas, de 24 horas, tendrán lugar los días 12, 16, 18, 23 26 y 30, con mantenimiento de servicios mínimos entre 6 y 9 de la mañana y 6 y 9 de la noche

DESCONVOCADA LA HUELGA EN SECTOR DEL METAL DE ZARAGOZA

Zaragoza, 11 (Efe).—Ha sido desconvocada la huelga organizada por los trabajadores del sector provincial del metal de Zaragoza para doce días alternos en los meses de marzo y abril, al haberse llegado a un acuerdo entre las partes para la redacción del convenio colectivo.

El acuerdo logrado consiste en un aumento del catorce por ciento en las tablas salariales, durante el primer trimestre de este año y de un 14,7 por ciento, a partir del uno de julio y hasta el 31 de diciembre: incremento del once por ciento sobre los salarios reales percibidos por cada trabajador en 1980: aumento del once por ciento sobre las dietas en vigor el año pasado y aumento de un catorce por ciento sobre el plus de distancia y transporte

También se fija un periodo de veintitrés días anuales, en concepto de vacaciones reglamentarias y el incremento hasta un millón de pesetas de la indemnización establecida para los casos de invalidez o muerte.

CALVO SOTELO EXPUSO LA SITUACION POLITICA NACIONAL

REUNION DE LOS GOBERNADORES CIVILES CON MIEMBROS DEL GOBIERNO

Madrid, 11. (Efe). — Pasadas las nueve de la mañana ha comenzado la reunión de los gobernadores civiles de todas las provincias españolas con el ministro del Interior y altos cargos dependientes de su Departamento.

La reunión, que se celebra en el complejo de La Moncloa, está presidida por el ministro del Interior, Juan José Rosón.

Estas reuniones de los gobernadores civiles con el ministro del Interior son habituales. Concretamente, la que se ha iniciado hoy durará hasta mañana y a lo largo de estas jornadas diez ministros del Gobierno acudirán a informar a los gobernadores sobre temas específicos de su Departamento.

Posteriormente serán distintos miembros del Ejecutivo los que acudan a la reunión para informar, por separado, sobre temas concretos de su Departamento.

Entre estos ministros se encuentran los de Interior, Agricultura, Obras Públicas y Urbanismo, Trabajo, Presidencia, Cultura, Industria y Energía, Economía y Comercio, Educación y Ciencia, Administración Territorial y Transportes y Comunicaciones

Estas reuniones tienen por objeto tener un intercambio de impresiones y de puntos de vista entre los miembros del Gobierno y los representantes del Poder Ejecutivo en las provincias.

Como preludio de la reunión de hoy, el señor Rosón mantuvo ayer otra con los gobernadores civiles de las provincias vascas y a la reunión asistió también el gobernador general en el País Vasco, Marcelino Oreja.

CALVO - SOTELO PERMANECIO REUNIDO DOS HORAS CON LOS GOBERNADORES CIVILES

Madrid, 11. (Efe). — El presidente Calvo - Sotelo permaneció dos horas con los gobernadores civiles reunidos en el complejo de La Moncloa, según se informa a «Efe».

El jefe del Gobierno hizo una exposición sobre la situación política general de España y posteriormente se dio paso a un coloquio.

El presidente del Gobierno, Leopoldo - Calvo Sotelo, ha exhortado durante su reunión con 21 gobernadores civiles a que realicen una política de autoridad, firmeza y austeridad en sus respectivas provincias, según ha sabido «Efe».

Asimismo, el jefe del Gobierno explicó cómo se constituyó el Gobierno que preside, y subrayó su propósito de agotar la Legislatura al frente de dicho Gabinete ministerial.

El presidente del Ejecutivo explicó seguidamente las grandes líneas sobre la cooperación y diálogo con otras fuerzas políticas en temas de Estado, y las coordenadas fundamentales que piensa seguir en política exterior.

Los gobernadores civiles se interesaron especialmente en los aspectos concretos de sus competencias en sus respectivas demarcaciones.

LA REUNION DE LOS GOBERNADORES CIVILES DEL PAIS VASCO CON EL MINISTRO DEL INTERIOR

Madrid, 11. (Efe) .— La situación de los acuartelamientos de la Policía y Guardia Civil, el funcionamiento de la Junta de Seguridad del Estado, y las normas de reclutamiento de la Policía Autónoma han sido algunos de los temas que se han tratado en la reunión que, mantenida entre los gobernadores del País Vasco y el ministro del Interior, ha concluido a las diez de ayer noche.

Según pudo saber «Efe» de fuentes solventes, tras la reunión el gobernador civil de Guipúzcoa y el inspector general de la Policía Nacional cambiaron impresiones sobre el entierro de Telesforo Monzón, que aún no se ha determinado cuándo será.

BOLSA Y FINANZAS

Cotizaciones de los mercados de valores e impresiones de la jornada facilitados por el BANCO DE BILBAO y la AGENCIA EFE

Correspondiente al día 11 de marzo de 1981

BOLSA DE MADRID

Madrid, 11 (Efe). — En la segunda sesión de la semana la Bolsa continuó la misma línea de resistencia con que se abrió ésta, inclinándose la mejor disposición al grupo bancario, que ofreció alzas en varios de sus componentes de una media de cinco puntos, en los valores clave de este sector.

De un total de 168 valores contratados en renta variable, 62 suben, 34 bajan y 72 no varían. Indice general de la sesión: 113,08 frente a 112,09. En base al 31-12-80: 113,08 + 0,99.

BANCOS Y SEGUROS			
		Santander	327+5
		Valencia	315+3
Bilbao	292+5	Banco de Vizcaya	312+5
Atlántico	230=	Banco Zaragozano	230+1
Central	332+6	Banco Fomento	165+5
Español de Crédito	295+6	Banco Occidental	126=
Exterior de España	258=	Banco Urquijo	181=
Hispano Americano	277+5	Bankinter	134+1
Banco Pastor	274+1	Bankunión	132+1
Popular Español	333+5	U. y Fénix Español	463=

BOLSA DE BILBAO

Bilbao, 11 (Efe). — Se ha confirmado la tendencia alcista manifestada en la sesión inicial por la Bolsa de Bilbao, al ofrecer una sesión de claro dominio comprador, con incidencia en los corros bancario, siderúrgico y químicos, y algún valor aislado como Dragados que por efecto de la actualización de su situación registra fuerte alza.

El negocio no ha recuperado el nivel de otras veces y la presencia de oferta ha ejercido una influencia superior sobre los valores de inversión, que descienden, lo que constituye una excepción frente a la conducta observada por el mercado que representa elevado número de signos positivos, mientras se encuentran en minoría las rectificaciones desfavorables.

La solicitud acompaña en la fase final a una parte de los bancarios e industriales.

Indice general: 115,42 + 1,80.

Suben 30, bajan 10 y repiten 19.

BANCOS Y SEGUROS			
		Popular Español	328—2
		Santander	327+5
Bilbao	290+3	Vizcaya	310+5
Atlántico	232=	Banco I. Cataluña	127
Central	333+5	Banco Occidental	128=
Español de Crédito	288+7	Banco Urquijo	181—2
Guipuzcoano	250=	Bankunión	133+1
Hispano Americano	275+8	Seguros Bilbao	172=

BOLSA DE BARCELONA

Barcelona, 11 (Efe). — El mercado bursátil barcelonés mantuvo la tendencia al alza registrada en la jornada de ayer. A pesar de que ha persistido el bajo nivel de actividad, la demanda ha presionado con mayor insistencia en la mayoría de los corros, a causa de que las posiciones vendedoras se mostraron expectantes.

Al cierre seguía la buena disposición de la demanda, aunque de forma moderada.

A nivel sectorial, los grupos bancarios, cementos, construcciones e inmobiliarias evolucionaron claramente de forma positiva, debido a la actuación decidida de la demanda que benefició a sus valores de forma generalizada.

En total se contrataron 121 clases de acciones de las que 41 suben, 28 bajan y 52 no varían. El índice general ponderado gana 72 centésimas y queda a 109,30 y en base 1-1-63 gana 76 y cierra a 116,85.

BOLSA DE VALENCIA

Valencia, 11 (Efe). — En la sesión bursátil de hoy en la Bolsa de Valencia se ha reafirmado la tendencia compradora de la sesión de ayer.

La sesión ha tenido un volumen de operaciones inferior a la de ayer lo que se ha traducido también en la baja del número de diferentes acciones contratadas, pero la firmeza ha sido mayor. Se han contratado 43 acciones diferentes, siete menos que en la sesión de ayer, de las que han ganado posiciones 20, repiten 13 y bajan 10.

De las 64 letras ofrecidas por valor de 28.750.000 pesetas se negociaron 36, por valor de 19 millones y medio. Del Deutsche Bak se han negociado 17 efectos por valor de 7.750.000 pesetas y del Industrial de Bilbao 19 letras, por un total de 10.750.000 pesetas.

Indice: 113,54 (sube 0,90).

BB BANCO DE BILBAO

NUEVO ATENTADO CONTRA LAS TORRES DE IBERDUERO

San Sebastián, 11 (Efe). — Seis cargas, de aproximadamente 2 kilos de "Goma-2" cada una, explotaron en las torres eléctricas de la empresa "Iberduero" en las inmediaciones del embalse Urkuli, término municipal de Arechabaleta (Guipúzcoa), causando unos daños de unos 8 millones de pesetas.

Las torres, que sostienen una línea de 380 kilowatios, exportan electricidad a Francia, por lo que no quedó afectado el fluido eléctrico de Guipúzcoa. Dicha línea tiene su origen en la localidad burgalesa de Darcina y una de las subestaciones en la localidad guipuzcoana de Ichaso.

BARBARA REY dio a lúz su primer hijo

Madrid, 11 (Efe). — Bárbara Rey ha dado a luz, a las 7,30 de la mañana de ayer, día 10, asistida por el doctor don Eduardo López de la Osa González, un niño que pesó tres kilos. Angel Cristo, su marido, llegó tres horas después, ya que se encontraba con el circo sobre hielo actuando en Casablanca.

Bárbara dijo a Efe que había sido un parto muy normal, que, lógicamente se encontraba muy feliz y que no lo anunció antes por una mayor tranquilidad.

M.C.D.2022

PLENO DEL CONGRESO

APROBADA DEFINITIVAMENTE LA LEY DEL CANON SOBRE ENERGIA ELECTRICA

SE TOMA EN CONSIDERACION UNA PROPOSICION DE LEY DE UCD SOBRE BASES DE LA FAMILIA

Madrid, 11. (Efe). — Con el debate sobre las enmiendas introducidas en el Senado al proyecto de ley reguladora del canon sobre la producción de energía eléctrica, el presidente del Congreso, Landelino Lavilla, abrió ayer el Pleno de la Cámara Baja a las cinco de la tarde.

Minutos antes de iniciarse el Pleno, el presidente del Gobierno, Leopoldo Calvo Sotelo, dialogó durante varios minutos con el nuevo secretario de Estado para las Relaciones con las Cortes, Gabriel Cisneros.

En este Pleno ha sido reducido el número de escaños del banco azul a causa de la reducción del Gabinete ministerial.

El presidente de UCD, Agustín Rodríguez Sahagún, ocupa el escaño que antes tenía asignado el portavoz del grupo centrista, Miguel Herrero Rodríguez de Miñón. Este se sienta ahora a su derecha.

DEBATE DE ENMIENDAS A DISTINTOS PROYECTOS DE LEY

El Pleno del Congreso de los Diputados inició el debate sobre las distintas enmiendas introducidas por el Senado a varios proyectos de ley.

En el proyecto de ley regulador del canon sobre la producción de energía eléctrica, fueron rechazadas algunas de las enmiendas introducidas. Entre ellas la que hacía referencia a que las cantidades obtenidas por la aplicación del canon deberán ser reflejadas en un presupuesto extraordinario de las Corporaciones Locales.

Se rechazaron, también, la mayor parte de las enmiendas introducidas por la Cámara Alta a los siguientes proyectos de ley de reclasificación de varios parques nacionales:

—Parque Nacional de la Caldera de Taburiente (Isla de La Palma).

—Las Cañadas del Teide (Isla de Tenerife).

—Timanfaya (Isla de Lanzarote).

—Garajonay (Isla de La Gomera).

UCD SE ENMENDO A SI MISMA

En el debate de las enmiendas a estos proyectos de ley se ha votado en contra de enmiendas introducidas por el propio partido en el Senado.

A este respecto, un senador centrista declaró a Efe «que el problema es que en el Congreso no se leen las enmiendas del Senado y que existe una falta de coordinación entre UC, Congreso y Senado».

Finalmente se aprobaron la mayor parte de las enmiendas introducidas por el Senado al proyecto de ley de regulación del mercado hipotecario. Con la aprobación de estas enmiendas, los proyectos de ley citados quedan definitivamente aprobados por las Cortes Generales.

En cuanto a la proposición de ley orgánica del defensor del pueblo, y a la que la Cámara Alta ha introducido numerosas enmiendas, su debate se realizará hoy o en el Pleno de la próxima semana con el fin de que los distintos grupos parlamentarios puedan estudiar en profundidad dichas enmiendas.

SUPLEMENTOS DE CREDITO

A continuación, el Pleno aprobó sin debate el proyecto de ley de suplemento de crédito de pesetas 1.090.000.000, para adquisición por el Estado de un inmueble que se adscribirá a la sede del Tribunal Constitucional.

Asimismo, el Pleno aprobó el proyecto de ley de suplemento de crédito por la cantidad de 297.205.000 pesetas para obligaciones derivadas de la manutención y asistencia de los reclusos.

El Pleno aprobó, además, el proyecto de ley del Cuerpo Especial de Controladores de la Circulación Aérea que fue defendido por el ministro de Transportes y Comunicaciones, José Luis Alvarez.

En la defensa de este proyecto de ley el ministro señaló la necesidad de aprobar el proyecto dada la gran densidad de tráfico e incremento de vuelos, lo que hace imprescindible la misión del controlador.

«Hay que poner —añadió el ministro— nuestro aeropuerto a nivel medio de los mejores. Con esta ley se dará un mejor servicio al tráfico aéreo».

A continuación, el Pleno aprobó por 273 votos afirmativos, 8 en contra y una abstención, el Real Decerto-Ley 4-1981, de 27 de febrero sobre modificación de los requisitos para formar parte de los órganos de Gobierno de los entes preautonómicos.

BASES DE LA FAMILIA

Asimismo el Pleno aprobó la toma en consideración de la proposición de ley del grupo parlamentario de Coalición Democrática sobre bases de la familia en el Estado español.

La toma en consideración de esta proposición de ley fue defendida por el portavoz de Coalición Democrática, Manuel Fraga, quien señaló que la familia ocupa un lugar de especialísima trascendencia en la arquitectura social.

«La familia —dijo Fraga— se encuentra sometida a una serie de agresiones que la comprometen, la desintegran e intentan desacreditarla».

Tras manifestar que la familia sigue siendo una de las instituciones más básicas y necesarias de la sociedad señaló que «si queremos salvar la familia, no tenemos más remedio que acometer por lo menos, un conjunto de medidas económicas, sociales, educativas y fiscales, reales y eficaces, inteligentes y flexibles, que permitan la supervivencia».

La proposición de ley —finalizó Manuel Fraga—, que sometemos a la consideración de esta Cámara intenta crear un marco adecuado para una política familiar a la vez de altos vuelos, y realista en cuanto a su desarrollo progresivo y flexible.

A continuación intervino el ministro de Cultura, Iñigo Cavero, quien señaló que el Gobierno admite a trámite el proyecto de ley pero señalando que en su momento introducirán las enmiendas oportunas.

Aceptamos, añadió, la proposición de ley pero ésta será sometida a un riguroso examen.

El ministro de Cultura enumeró los Reales Decretos y las Leyes que desde el año 1978 se han realizado en todos los campos que afectan a la familia.

CORTESIA SOCIALISTA

En explicación de voto intervino el diputado socialista Gregorio Peces Barba quien manifestó que el voto favorable socialista se debe a que «nosotros, salvo raras excepciones, no rechazamos nunca ninguna toma en consideración de proposiciones de ley».

La toma en consideración, añadió, no debe entenderse más que como cortesía y un reconocimiento de las buenas intenciones que existen en el citado proyecto de ley.

El diputado socialista Solé Barberá, también en explicación de voto, tras manifestar que su grupo había votado sí, puso de relieve algunos aspectos, a su juicio dudosos, del citado proyecto de ley. No corresponde a la realidad, dijo, el que el matrimonio sea la única forma de la familia.

Por último, el Pleno del Congreso rechazó la toma en consideración del proyecto de ley del grupo parlamentario andalucista, sobre autorización previa de las Cortes Generales para prestación del consentimiento en determinados tratados internacionales.

El presidente del Congreso, Landelino Lavilla, levantó la sesión que se reanudó hoy a las cuatro y media de la tarde.

BILBAO

INCIDENTES EN UN AMBULATORIO DE LA SEGURIDAD SOCIAL

Bilbao, 11 (Efe). — Un grave incidente se ha registrado en el ambulatorio de la Seguridad Social en el barrio bilbaíno de Recaldeberri, al no poder ser reconocidos varios enfermos en una consulta de traumatología.

Hace tres semanas, y según informa hoy el periódico "La Gaceta del Norte", el médico que atiende esta consulta, y que precisamente no es el titular de la misma, señaló que en las dos horas de que dispone le resultaba totalmente imposible el reconocer, ver la radiografía y envesar al enfermo de turno, ya que los pacientes que acudían a su consulta eran unos sesenta.

Se llegó entonces al acuerdo de que por día se darían tan sólo 40 números, sistema que ha funcionado durante veinte días, con alguna protesta que otra, hasta que ayer unos veinte asegurados que se habían quedado sin número explotaron ante la situación y protestaron enérgicamente en el citado ambulatorio de la Seguridad Social.

"El hecho ocurrió en la consulta del doctor Salaverri, que actualmente está atendida por el doctor García —añade "La Gaceta del Norte"—. Tras muchas discusiones, hubo que quitar el cartel, y sesenta pacientes pasaron por consulta".

Ante esta situación, que se repite en numerosos ambulatorios, el periódico bilbaíno pide que se cumpla el proyecto de amplia. a ocho horas la atención ambulatoria.

SE ENTREGARON LOS PREMIOS NACIONALES DE ARTES PLASTICAS Y RESTAURACION

ENTRE LOS GALARDONADOS, EL PINTOR PALENTINO DIAZ CANEJA

Madrid, 11 (Efe). — «El Ministerio de Cultura debe encontrar su papel adecuado dentro de nuestro mundo artístico, tal como lo encontró la Corona española, que fue, durante siglos, uno de los principales mecenas del arte europeo, prueba inequívoca de lo cual la encontramos en estas Prado», dijo el Ministro de Cultura, durante el acto de entrega de los premios nacionales de Artes Plásticas, restauración y rehabilitación de monumentos, y concesión de becas y ayudas 1980.

Los premios de Artes Plásticas, cuyo importe es de un millón de pesetas cada uno, fueron entregados a los pintores José-Manuel Díaz Caneja y Albert Rafols Casamada (Palencia 1905 y Barcelona 1923, respectivamente); el escultor Martín Chirino (Islas Canarias 1925); el ceramista Antoni Cumella (Granollers 1923), y al grabador y pintor Manuel Boix Alvarez (Alcudia de Carlet-Valencia 1942), y la creadora de tapiz carola Torres (Motril-Granada 1927), que lo han obtenido conjuntamente.

El jurado, que concedió dichos premios, estaba presidido por Javier Tusell, director general de Bellas Artes.

Los premios nacionales de restauración y rehabilitación de monumentos 1980, de medio millón de pesetas cada uno, fueron entregados a los arquitectos José Cirici, Celotet y Tusquets, por trabajo de reutilización de bajos comerciales «Casa Tomás», del arquitecto modernista Luis Domenech y Muntaner, en Barcelona; Amparo Berlinches, por la restauración de la iglesia románica de San Martín de Valdeiglesias (Madrid); Antonio Fernández Ordóñez, por la restauración del edificio astronómico de Madrid, del arquitecto neoclásico Juan de Villanueva; Mariano Bayón Pérez y José-Luis Martín Gómez, por la rehabilitación del Real Coliseo de Carlos III, obra de J. Marquet, en San Lorenzo de El Escorial (Madrid).

Acerca de las becas y ayudas de promoción de las Artes Plásticas concedidas en 1978, y premiadas con sumas oscilando entre 300.000 y 500.000 pesetas, es de destacar que se han concedido 92 para artistas jóvenes; 37 becas de estudio, investigación pedagógica y crítica de las artes plásticas de nuestro tiempo, y 27 para la realización y creación de nuevas aportaciones a las Artes Plásticas. Debido al número de becas presentado, se constituyeron, aparte de una comisión calificadora en Madrid, otras tres en Barcelona, Valencia y Sevilla.

SE DIVIDIRA EN DOS PROYECTOS NUEVOS

Retirado el proyecto de Ley del Gobierno, la Administración y la Función Pública

SOCIALISTAS Y COMUNISTAS HABIAN PRESENTADO ENMIENDAS A LA TOTALIDAD

Madrid, 11 (Efe).—La Ley Orgánica del Gobierno, la Administración y la Función Pública será retirada de sus trámites en el Congreso de los Diputados por decisión del Gobierno, según ha manifestado el secretario de estado para las relaciones con las Cortes, Gabriel Cisneros.

La intención del Gobierno, según ha sabido Efe, es dividir dicho proyecto de Ley en otros dos nuevos, uno que regule las competencias del Gobierno y otro las de la Función Pública.

La retirada de este proyecto de Ley se produce a todos los efectos, quedando sin vigencia las enmiendas hasta ahora presentadas a dicho proyecto de Ley.

Los grupos socialista y comunista habían presentado enmiendas a la totalidad y a varios de sus capítulos por considerar excesivas las atribuciones del presidente del Gobierno tal como quedaban definidas en dicho texto legal, así como por no recoger de manera adecuada los derechos de huelga y sindicación de los funcionarios, entre otros temas importantes.

GABRIEL CISNEROS: "UNA RUPTURA DE UCD POR EL DIVORCIO PONE EN JUEGO VALORES MAS IMPORTANTES"

Madrid, 11, (Efe). — El secretario de Estado para las Relaciones con las Cortes, Gabriel Cisneros, considera que lo más importante ahora es conseguir unos niveles de pacificación en el grupo parlamentario de UCD ante el tema del divorcio, según ha señalado a "Efe".

"Los diputados que son más laxamente divorcistas y los que son menos estrictamente divorcista tienen que asumir las consecuencias que una ruptura de UCD pone en juego valores más importantes que el divorcio, como es el fortalecimiento del sistema democrático, añadió.

LA RETIRADA DE LA LEY ORGANICA DEL GOBIERNO

Cisneros se refirió también a la retirada del Congreso de la Ley Orgánica del Gobierno, de la Administración y de la Función Pública, y dijo que el Gobierno la ha retirado para modificar fundamentalmente la tercera parte, que se refiere a la Función Pública, dado que además hay numerosas enmiendas a la totalidad.

Recordó Cisneros que en el debate de investidura el presidente del Gobierno se comprometió a la redacción de una ley específica de la Función Pública, elaborada previo diálogo con las asociaciones profesionales y sindicales.

"El Gobierno enviará a las Cortes una nueva Ley sobre el título tercero, mientras que el relativo al Gobierno y a la Administración quedará como está en esta Ley". Lo que ocurre que la Ley del Gobierno y de la Administración ahora tiene carácter de Ley Ordinaria, mientras que la Ley de la Función Pública, por imperativo constitucional, tendrá rango de Ley Orgánica.

El secretario de Estado para las Relaciones con las Cortes afirmó también que las relaciones entre el Gobierno y el grupo parlamentario están mejorando, hecho de las comparecencias públicas o semipúblicas del presidente del Gobierno como ratificada ante el grupo parlamentario indican más datos que la impresión inicial de que funda seriedad que parece imprimir a la política".

Por último, Cisneros dijo que a su juicio el Gobierno producirá sustancialmente la proliferación de proyectos de ley, modo que se haga más fluido el trabajo parlamentario en el

M.C.D.2022

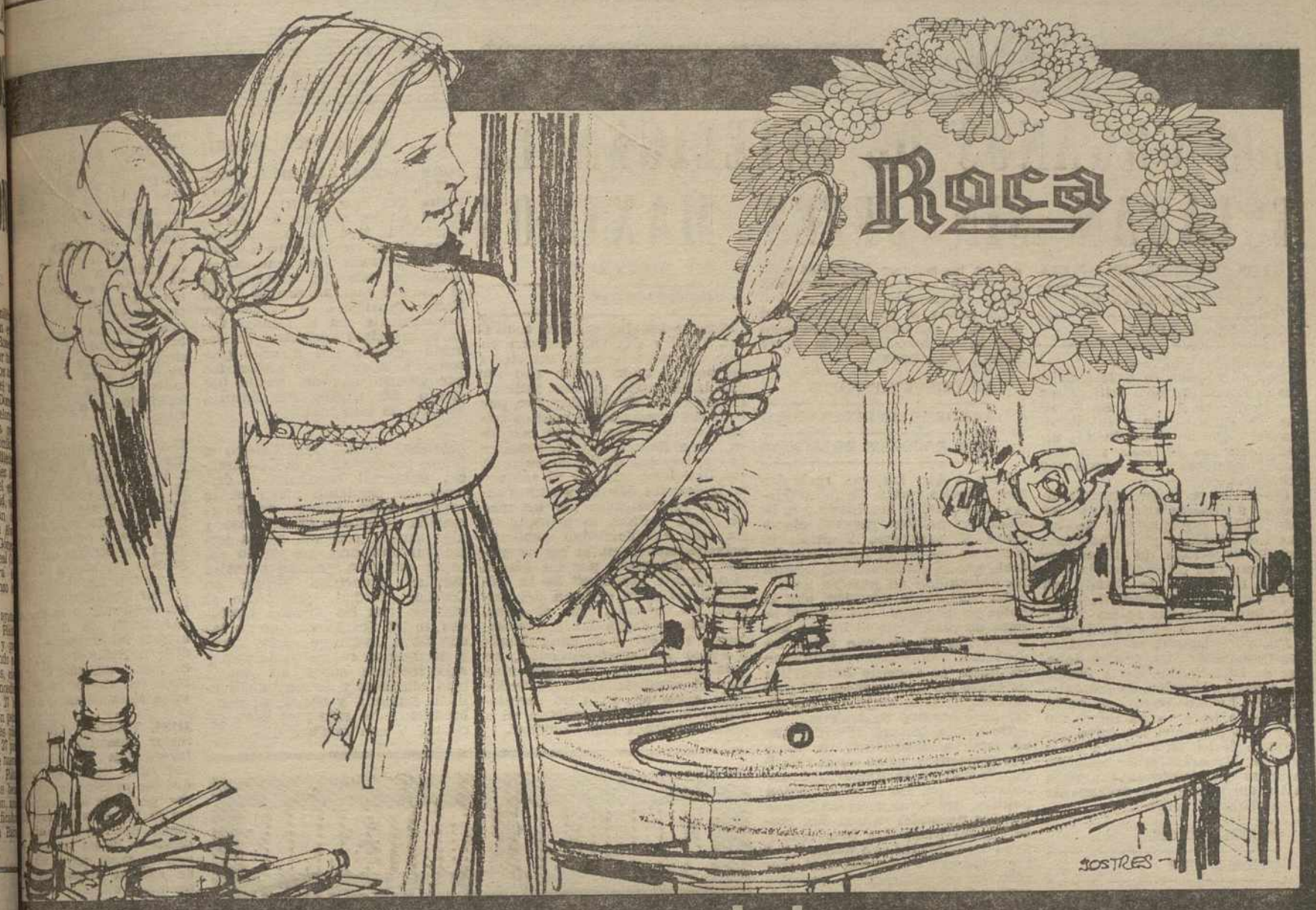

Los mejores cuartos de baño
en los distribuidores Roca

GRAJAL, S. A.

Materiales y Saneamiento
Ignacio Martínez Azcoitia, 21 - Tel. 74 28 29
PALENCIA

MAPASA

MATERIALES PALENCIA, S. A.
Construcción, Saneamientos, Decoración
Avda. Manuel Rivera, 10
Tels. 72 23 00 - 72 23 04 - 72 31 38
PALENCIA

Visítenos
...tenemos un especial obsequio para Vd.

M.C.D.2022

ESTRICTAMENTE CONFIDENCIAL

LOS ORGANOS DE INTELIGENCIA ESTABAN SIN JEFES MAXIMOS

LOS ORGANOS DE INTELIGENCIA ESTABAN SIN JEFES MAXIMOS

Madrid (OTR-Press).

Pocos organismos e instituciones han recibido más críticas, en la última semana, que los Servicios de Información e Inteligencia del Gobierno o del Estado español, en sus distintas y a menudo controvertidas versiones existentes.

Sin embargo, lo que parecía increíble a primera vista el que los más altos responsables de las Fuerzas Armadas y de las Fuerzas de Seguridad del Estado se enteraran "en directo" de la gestación del golpe de Estado, en el banco azul del Gobierno—, ha ido teniendo alguna forma de explicación, en los días sucesivos.

Así, por ejemplo, se ha sabido que tanto el CESID, Centro Superior de Información de la Defensa, como la División de Información de Estado Mayor, se hallaban desde hace varios meses sin jefes y responsables máximos, por traslado de los anteriores a otros puestos. De esta forma, estaban vacantes las jefaturas supremas de los dos principales órganos de la inteligencia militar.

POLITIZACION DERECHISTA

En fuentes consultadas por OFF THE RECORD, además se pone de relieve el hecho de que haya sido frecuente la politización de gran número de las personas que se dedican a estos quehaceres. "Y una politización que no escora, precisamente, a la izquierda, sino todo lo contrario", se añadía a esta publicación. De hecho, no se ha desmentido hasta el momento la noticia de una celebración con champán del "éxito del golpe" en una de las sedes de la "inteligencia".

Personalidades prestigiosas y dignas de crédito han dicho a OFF THE RECORD que cabe esperar que ésta sea una ocasión muy particular para llevar a cabo, de una vez, la reestructuración profunda de estos servicios, y la eliminación en los mismos de estas tareas de politización ultraconservadora actualmente predominantes, sin que se descarte que, en adelante, compartan las tareas de investigación civiles y militares.

OTRO VATICINIO DEL GOLPE DEL 23 DE DE FEBRERO

Ha originado varias docenas de comentarios y gran número de sospechas la "insinuación" que, sobre el golpe de Estado incluía en sus páginas la revista de Información Turística Spic, a juicio de su autor y director, "fruto del simple azar".

No cabe duda de que, de ser como dice el señor Herranz, se habría tratado de una sorprendente "quiniela de catorce resultados".

No menos sorprendente resulta que hubiera otra quiniela igualmente ganadora, u otro artículo de prensa, en el que —escrito con anterioridad a los hechos ya sobradamente conocidos por todos— se trae a cuento el caballo de Pavía.

Nos referimos al artículo que, en el número que acaba de publicar la revista mensual Triunfo, firma Manuel Vázquez Montalbán. Según una nota preliminar de la dirección, el texto a que nos referimos está escrito mucho antes de los sucesos del 23 de febrero. Y sin embargo, en su "Bestiario", el reciente Premio Planeta y dirigente comunista catalán se refiere a una rocambolesca sesión del Congreso en la que hace irrupción el caballo de Pavía.

—"Yo no quería que entrara, pero ha insistido. Dice que es el caballo de Pavía.

Los diputados se pusieron en pie estuporados.

—¿Y el general?

—Viene ahora.

Respondió el caballo.

—Me ha dicho: adelántate. Saluda a los señores diputados y diles que en un momento estoy allí. Estoy comprando Marca".

La sesión a que se refiere el escritor - periodista no es otra que la de investidura de Calvo Sotelo, casualmente.

LA CONFLICTIVIDAD LABORAL HA DESCENDIDO POR RAZONES POLITICAS

Pese a que las tres centrales mayoritarias tratan de quitar hierro a la posible incidencia que la situación política general ejerce sobre el panorama sindical, lo cierto es que es un hecho constatable que la conflictividad laboral ha descendido en nuestro país.

La influencia ejercida por el golpe en el mundo del trabajo se puso de manifiesto el mismo histórico día 23, en que todas las centrales sindicales convinieron en llegar al acuerdo de solicitar de todos los trabajadores del país su concurrencia normal a los diferentes puestos de trabajo.

De hecho, incluso acuerdos que se estaban negociando en aquellos momentos, como es el referido a la siderurgia, hubieron de ser aplazados en tanto la situación política volviera a reconducirse por sus normales cauces. Sin embargo, los sindicatos han reanudado su actividad con normalidad y precisamente para hoy está prevista la reanudación de aquellas conversaciones que, sobre la siderurgia, quedaron tan improvisadamente interrumpidas.

CONVENIOS PROXIMOS

No obstante, los criterios de las diferentes centrales difieren con respecto a la influencia ejercida por los acontecimientos de los últimos días: mientras UGT estima que todo sigue su curso legal y que «la negociación colectiva tiene sus propios golpes de Estado"; Comisiones Obreras tiene la misma opinión aunque con las debidas reservas; por contra, USO estima que "sería estúpido negar la influencia ejercida".

Así pues, y si la situación normal no vuelve a ser interrumpida, se espera que esta semana se negocien los convenios de los puertos, los de vidrio y cerámica, los de Explosivos Río Tinto y algunos otros más.

"SE MIDEN LOS CONFLICTOS"

Aunque las dos grandes centrales, UGT y CC. OO. insisten en que las negociaciones colectivas en poco o nada tienen que ver con la situación política general, la central de Manuel Zaguirre, por boca del secretario de política reivindicativa y negociación colectiva, Juan Ramón Rivero, considera que hay que distinguir entre la conflictividad anterior al golpe y la de después. Mientras ambas estarían mediatizadas por un mar de fondo político, la primera sería una conflictividad centrada principalmente en el sector público y originada por los planes "totalmente bestiales" de la Administración en el tema del empleo. La segunda, tras el golpe, se hallaría mediatizada precisamente por éste y se encaminaría a evitar la desestabilización; en palabras textuales: "Se mide muy bien el conflicto antes de declararlo como tal, para no desestabilizar a la opinión pública ni a otras opiniones más temidas".

ESTRENO DE "BODAS DE SANGRE", DE SAURA

Madrid, 11 (Efe). — Anoche se estrenó en Madrid la película «Bodas de sangre», última realizada por Carlos Saura, el director de «Deprisa, deprisa», a partir de la adaptación coreográfica que montó el ballet nacional de Antonio Gades sobre la obra de García Lorca.

La película ha sido seleccionada para el próximo festival de Cannes, y está basada fundamentalmente en el montaje coreográfico del drama lorquiano.

«El proyecto existía hace tiempo —explicó Carlos Saura a «Efe»—, y Emiliano Piedra me ofreció la producción, que se ha llevado a cabo en un par de meses».

«Esto fue posible —añadió— ya que todo estaba prácticamente hecho y sólo se trataba de poner el ambiente a la espléndida interpretación de cuantos conocen el ballet de Gades y han participado en su montaje. Ha sido una experiencia muy interesante y desde luego distinta de mis películas anteriores».

«Bodas de sangre» de Lorca-Gades-Saura, tiene fotografía de Teo Escamilla, con música de Emilio de Diego y adaptación de Antonio Mañas. Los cantaores son José Merce y Antonio Solera. Hay una colaboración especial de Marisol y Pepe Blanco. En los primeros papeles el propio Gades, Cristina Hoyos, Juan Antonio Jiménez y Carmen Villena.

EL PERSONA[JE]

Madrid (OTR PRESS)

JOSE MARIA AGUIRRE GONZALO, presidente del primer banco del País, Banesto, declara al último número de Mercado, habla bien de cuantos colegas salen en la conversación: Valls Taberner «es sensacional, ingenioso, colosal»; Escámez «es el hombre más admirable de la Banca española»... y revela que posiblemente sea la familia Coca el principal accionista de Banesto. «Serán seis u ocho personas, a lo sumo, los accionistas que tienen más del medio por ciento del capital del Banco», asegura el banquero.

GABINO DIAZ MERCHAN, el nuevo presidente de la Conferencia episcopal española, es descrito del siguiente modo en la revista Vida Nueva, de información religiosa: «Bondadoso y algo tímido, con una sólida formación teológica, ha sabido encajar con una enorme sensatez algunos momentos vividos en Oviedo. Cordial, respetuoso al máximo con las ideas y actitudes de las demás, aunque no las comparta. Autor de varios libros y de muchas cartas pastorales y exhortaciones sobre los temás más eclesiales y de mayor actualidad humana y social, su nombramiento ha sido muy bien recibido. Y con razón».

EUSEBIO DIAZ MORE[NO], [pre]sidente de la Caja de A[horros de] Barcelona, sostiene que [...] muy lejos del esquema [...] en cuanto a la autonom[ía] [...]ción de las institucione[s] [...]cias. En su opinión, el [...] cidido del verano de 1[9..] la reducción de los co[...] de inversión obligatoria [...] marcha atrás en abril [...] constituye hoy uno de l[os] esenciales del debate [...] bre el futuro del siste[ma finan]ciero. El decreto del 77 [...] be en el movimiento [...]zador europeo, influid[o] [...] legislación de algunos pa[íses ...] dicos.

ENRIQUE BARON, eco[nomista y] diputado del PSOE, al [...] a las posibles repercu[siones] [...] el golpe de estado p[...] sobre la economía, ase[gura] «en unos momentos he[...] dido toda la confianza [...] lidad democrática que [...] ganado durante los últ[imos] y que tan importantes [...] el buen desenvolvimient[o] [...]tra economía y de [...] nanciación de fronter[a] [...]afutra. Mi impresión [...] dido a Actualidad Ec[onómica] es que la confianza de [...] sores extranjeros ha te[nido que] verse sustancialmente a[...]

JOSE VICENTE CEBR[IAN, di]rector general de Elec[trónica e] Informática del Minis[terio de] Industria opina que [...] que sea posible y lo es [...] yor parte de los casos [...] ser la industria nacional [...] figure como contratista [...] dicatoria de los concurs[os ...] cos, en tanto que la ad[...] de equipos extranjeros, [...] compras oficiales, deb[en rea]lizarse a través de esa [...] directamente por la Adm[inistra]ción. Algo de eso se h[...] asegura, por ejemplo, en [...] yectos de RTVE para l[os Mun]diales de Fútbol.

ANTONIO IZQUIERDO, [...] de El Alcázar, ha p[...] querella contra el sema[nario Sá]bado Gráfico por supu[estos de]litos de calumnia e i[...] haberse incluido una [...] del querellante en la p[...] la revista y con el títu[lo ...] conspiración», así como [...] graves acusaciones [...] mo que se hacen contr[a ...] dico en un editorial d[e la mis]ma publicación. Se s[olicita una] fianza de ochenta m[il] pesetas para posibles r[esponsabi]lidades pecuniarias.

JUAN CARLOS I DE B[ORBON], Rey de España, se ent[eró ...] la noche del día 23, [...] vo conocimiento de que [...] ral Armada, su antigu[o ...] de confianza, era la [...] ta que debía desvelarse [...] racion duque de Ahum[ada ...] Juan Carlos, por pri[...] tras muchas horas de [...] de alta tensión y de e[...] tarea de disuasión en [...] geografía castrense, pe[...] instantes el dominio d[...] tereza para echarse a [...] jetandose la cabeza [...] manos, según ha revel[ado el co]lumnista de ABC, Pilar [...]

MANUEL FRAGA, di[...] Alianza Popular, insiste [...] viejo slogan de «refor[ma ...] forma» y conseguir [...] no que gobierne». E[...] sus argumentos en fav[or ...] ese gobierno sea fruto d[e la coa]lición de varios partid[os ...] digo se explica, es que [...] mos seguir tolerando u[...] Gobierno por los inter[eses de un] partido que ni siquiera [...] do en ideas ni en equ[ipo ...] ga insiste en que tod[...] ra solución a los grav[es proble]mas del momento, es [...] Gobierno de base ma[...]

CRONICAS CORTESANAS

Por PILAR CAMBRA

EL PODER DE LA MEMORIA

MADRID (MULTIPRESS). — Según testimonio de los más acreditados taxistas, el domingo 8 de marzo, a las nueve de la mañana, numerosos catalanes aguardaban ya a las puertas del Estadio Manzanares con objeto de tomar buenas posiciones para asistir al acontecimiento deportivo-sociológico del año: el encuentro entre el Barcelona y el Atlético de Madrid, con la patética imagen del secuestro de «Quini» al fondo. Según parece, la realidad no defraudó las esperanzas de nadie y, amén del «climax» deportivo, el Estadio registró unas cotas de emoción humana francamente notables.

Descontando la excepcionalidad de las circunstancias, los astronómicos precios alcanzados por las entradas en el mercado negro —hasta diecisiete mil pesetas se llegaron a pagar en los últimos momentos— confirma algo que viene siendo patente en los últimos días: los españoles comienzan a aficionarse grandemente a su papel de testigos. Trátese de una manifestación, de un hecho político, deportivo, cultural o social, los ciudadanos acuden en tropeles inusitados, nuevos en una tierra donde cada cual es para sí y bastante poco para los demás. Parece, en suma, como si hubiéramos descubierto los poderes y los placeres de la memoria colectiva.

El español, desde el 23 de febrero, acepta gustosamente que se «lo cuenten», que le narren lo que está ocurriendo. Pero si es posible y no es molestia, prefiere contar con su propia memoria.

Este afán por conservar la información, por conseguirla, por atesorarla, empieza a estar cifrado, lo cual constituye buena prueba de que no se trata de una simple corazonada. Una Agencia de Estudios Sociológicos —TECOP—, acaba de hacer públicos los resultados de una encuesta en la que se estudia el papel y la influencia de los medios de comunicación durante los días 23 y 24 de febrero. El primer resultado se presenta en plan campanada: la audiencia radiofónica en aquellas horas igualó —y en ciertos momentos superó— la constatada en el momento de la muerte de don Francisco Franco. Pero lo más significativo es el abanico de sentimientos que los encuestados afirman haber experimentado con los ojos clavados en el televisor y las orejas pegadas a los aparatos de radio: «No estar solos», «algo se está haciendo», «se sabía lo que estaba ocurriendo». Los españoles, cual archivos vivientes se agotaron, tan contentos, a fuerza de recibir más datos que un ordenador de la cuarta generación. El afán por ser testigos pesó más que el cansancio, el sueño y el pasmo.

El momento en que la ola de tranquilidad comenzó a llegar a todas las playas fue, según esta encuesta, aquel en que la televisión y las emisoras de radio transmitieron, en directo, el mensaje de Su Majestad el Rey. Por el contrario, la mayoría de los sistemas nerviosos de los encuestados se pusieron tensos como cuerdas de guitarra cuando, al tratar de sintonizar Radio Nacional, la pobre emisora sólo transmitía marchas militares... No lo dice la encuesta pero, posiblemente, fue en ese instante cuando gran parte de los oyentes pensó que su papel de testigos se estaba yendo al garete porque de nada sirve el testimonio cuando éste lleva forzosamente anteojeras...

¿Cuándo y cómo terminará esta fiebre de la memoria por la noche?, es difícil predecirlo. La imposibilidad de mantener estas idas y venidas —de un acontecimiento a otro y tiro por que me toca— durante mucho tiempo parece clara; entre otras cosas porque, de seguir durante mucho tiempo aguantando este ritmo, el cuerpo social va a terminar hecho unos zorros. Pero, por si las moscas, no vendría mal conservar una cierta dosis del interés actual por lo que está pasando por si vienen tiempos peores y más desencantados.

PRIMERA MA[RCA]
DE TRACTO[RES]
DE IMPORTA[CION]
(Ruedas y Cad[enas])
Precisa nombr[ar]
CONCESIONAR[IO]
En Palencia
Proposiciones con [...]
datos al
Apartado de Corre[os ...]
MADRID

M.C.D.2022

106 PESQUEROS ESPAÑOLES, SANCIONADOS POR LA CEE

NO PODRAN FAENAR EN AGUAS COMUNITARIAS

Sebastián, 11. (Efe). — A de las cero horas del pró- día 12, jueves, 22 barcos del de Pasajes (Guipúzcoa), comenzar a faenar de en aguas comunitarias, se- sabido Efe.

22 barcos han sido autori- por la CEE a faenar en las cesta, septima y octava de as, durante los meses de abril y mayo, respectiva-

STA DE LOS BARCOS QUEROS SANCIONADOS POR LA C.E.E.

Sebastián, 10. (Efe). — seis barcos han sido san- por la Comunidad Eco- Europea (CEE) a no fae- un periodo de seis, ocho meses, por acumular tres es previstas en los regla- comunitarios.

el momento, la CEE ha comunicado la sanción y el tiempo de duración de ésta a los armadores de los siguientes barcos:

"Alay Alde" hasta el 1-2-82; "Adelino Brión", 1-7-81; "Alzaga" 1-7-81; "Leizare Motriko" 1-1-82; "Lekeitio II", "Manolo Pano" 1-5-81; "Manuel Herrería" 1-6-81; "Mar-Uno" 1-4-81; "María Jimezo" 1-6-81; "Martinuño" 1-12-81; "Monte Uda Laiz" 1-6-81; "Nova" 1-5-81; "Nuestra Señora de Bitarte" 1-1-82; "Nuevo Luz del Cantábrico" 1-5-81; "Nuevo Maite" 1-6-81; "Nuevo Menéndez Valdez" 1-12-81; "Nuevo Santa Clara" 1-10-81; "Nuevo Tontorramendi" 1-12-81; "Nuevo Virgen de la Pastora" 1-2-82; "Nuevo Virgen del Coro" 1-2-82; "Odiel" 1-2-82; "Ondar Eder" 1-11-81, "Ondar Eder" 1-11-81; "Ondarrutarra" 1-2-82.

"Patiuka" 1-3-82; "Pájaro Blanco" 1-8-81; "Perla de Masma" 1-8-81; "Peña Blanca" 1-9-81; "Peña Plata" 1-12-81; "Peña Verde" 1-7-81; "Punta Cotolino" 1-5-81; "Punta Purrustarri" 1-5-81; "Santa Cruz" 1-8-81; "Santurzana San Jorge" 1-4-81; "Saturrazar" 1-2-82; "Seseruce Barri" 1-10-81; "Sociedad Ollagorra" 1-7-81; "Estuka" 1-12-81; "Tpki Alay", 1-6-81; "Txanca" 1-12-81; "Udala" 1-12-81; "Ur Gain Iru" 1-2-82; "Uriarte II" 1-5-81; "Urribarri" 1-3-81; "Urko Mendi" 1-8-81; "Urtxoriak" 1-8-81; "Valle de Atxondo" 1-8-81; "Veracruz" 1-6-81; "Veracruz II" 1-9-81; "Villa de Ondárroa" 1-10-81.

"Villarreal de Orio" 1-6-81; "Virgen Amada" 1-1-82; "Virgen de Lourdes" 1-8-81; "Almike" 1-6-81; "Ategorri" 1-6-81; "Artalina" 1-5-81; "Azcárate Berria" 1-10-81; "Bahía de Santoña" 1-10-81; "Barre" 1-5-81; "Begi Bari" 1-8-81; "Beti Amalur" 1-7-81; "Berriz Jaime" 1-8-81; "Beti Donosti" 1-8-81; "Caloberria" 1-8-81; "Cañarte" 1-4-81; "Capitán Tximista" 1-9-81; "Cibeles" 1-3-81; "Collado Lindo" 3-81; "Tani" 1-9-81.

"Elenita" 1-6-81; "Enday" 1-8-81; "Ensenada de Sagustán" 1-10-81; "Erreka" 1-2-82; "Francisco Jorge" 1-8-81; "Fuentede" 1-6-81; "Gento" 1-4-81; "Gerardo" 1-8-81; "Goyerri" 1-2-82; "Goitia" 1-3-82; "Goitxaide Argia" 1-8-81; "Gorritxo Pierro" 1-9-81; "Gure Ama Galaxia" 11-2-81; "Gure Ametza II" 1-6-81; "Hermanos Solaberrieta" 1-4-81; "Itxaspi" 1-2-82; "Jositán" 1-12-81; "Juan Mari" 1-2-82; "Julián Portuondo" 1-4-81; "Lagnak" 1-4-81.

Estos barcos pertenecientes a los Puertos de Pasajes, Ondárroa, Gijón, Santander, La Coruña y Vigo, no podrán faenar en aguas comunitarias hasta que no finalice su sanción, según han informado a Efe medios pesqueros y de "Onda Pesquera", ya que esta lista obra en poder de todas las patrulleras de los países comunitarios.

En esta lista también figuraba el pesquero "Porriño", que se hundió esta madrugada a la entrada del puerto francés de Bayona.

RESOLUCION del PARLAMENTO EUROPEO SOBRE ESPAÑA

CON CARACTER DE URGENCIA, PARA ACELERAR LA ADHESION A LA CEE

Estrasburgo (Alsacia, Francia), 11. (Efe). — Todos los grupos políticos del Parlamento Europeo —excepto degaullistas y comunistas franceses— han dado a conocer ayer, en la capital de Alsacia, el proyecto de resolución recomendando que se aceleren que se aceleren las negociaciones para la adhesión de España a la Comunidad Económica Europea.

El texto se debatirá y someterá a votación el jueves 12 del actual, dentro del debate de urgencia.

Tras condenar la tentativa de golpe de Estado, resalta que, de haber salido adelante "hubiera acarreado consecuencias nefastas, no sólo para España, sino para el proceso de unificación democrático en Europa".

Los parlamentarios de Estrasburgo manifiestan su total solidaridad para con el rey don Juan Carlos y para con las autoridades españolas por el mantenimiento de la democracia.

También subraya las responsabilidades de la Comunidad Económica Europea en el mantenimiento y refuerzo de la Democracia en España, por lo que solicita de las autoridades comunitarias que tomen las medidas necesarias para "acelerar las negociaciones de adhesión".

Asimismo, se felicitan del apoyo a la democracia de las fuerzas políticas, organizaciones sindicales y del pueblo español, demostrado en las recientes "grandes manifestaciones en pro de la libertad, la democracia y la Constitución".

La Asamblea de los "10" exhorta a los ministros de Asuntos Exteriores de los Estados miembros de la C.E.E. que "refuercen las consultas e informaciones recíprocas entre España y la Comunidad Económica Europea".

Por último, se recuerda la condición sino que fien para entrar en el Mercado Común Europeo: el respeto a los derechos humanos y el régimen de democracia parlamentaria y pluralista.

APROBADA

Estrasburgo, 11. (Efe). — El Parlamento Europeo aprobó hoy la urgencia del proyecto de resolución sobre la situación en España encaminado a acelerar las negociaciones para la adhesión al Mercado Común Europeo.

La Asamblea de los "diez" decidió que la votación tenga lugar el viernes día 13 por la mañana.

Todos los grupos políticos del Parlamento Europeo apoyan el Proyecto de resolución, excepto los diputados franceses del grupo comunista.

CHILE

PINOCHET, NUEVO MANDATO DE OCHO AÑOS

NO PROMETE APERTURA POLITICA

d, 11 (De la redacción de Efe).

neral Augusto Pinochet co- hoy su nuevo mandato de os como presidente cons- al de Chile, con arreglo a constitución que él mis- ó y que fue aprobada en m el 11 de septiembre

et, que cuenta con el de empresarios, grupos eco- y de las Fuerzas Arma- seguró recientemente que apertura política en los os ocho años, alegando que dos políticos son nefastos presente y el futuro del

del derrocamiento y del presidente Salvador Pinochet asumió, el 11 mbre de 1973, la presi- de la Junta Militar y en re de 1974 fue nombrado nte de la República chile- decreto especial.

to Pinochet, de 65 años, ado con Lucía Hiriart, las más importantes em- chilenas, que, según al- versiones, "inspiró" el gol- tado contra Allende. En , el presidente chileno una infatigable colabora-

ente chileno tiene cinco su hija Lucía, influyente de su padre, es la má- ente de una corporación

s de obtener, en 1936, su n de teniente del arma ería de la escuela mili- su país, Pinochet pasó a sor de Geografía Militar mo centro docente.

entonces, Pinochet ha varias obras, entre las que los siguientes títulos: ica", "Diferentes etapas estudio geopolítico de los , "Geografía de Chile", fía de Argentina" "Geo- de Perú y Bolivia".

o Mayor del Ejército chi- Pinochet cursó estudios de hasta obtener su licen- en la Universidad Central iago de Chile en 1959.

CARRERA MILITAR

En cuanto a su carrera militar, después de su periodo de profesor, Pinochet fue destinado en 1956 a Washington como agregado militar de la embajada chilena en los Estados Unidos y formó parte de diversas delegaciones militares en visitas a otros países.

Durante algún tiempo permaneció en Quito, donde participó en la organización de la Academia de Guerra del Ejército ecuatoriano.

En 1970, a los 55 años de edad, fue ascendido a general de División y el 9 de octubre de 1972 fue nombrado comandante en jefe de las Fuerzas Armadas, con carácter "interino", en sustitución del general Prats —amigo y colaborador del presidente Salvador Allende—, que entonces se situó al frente del Ministerio del Interior.

El 25 de agosto de 1973, al producirse la dimisión de Prats, Pinochet fue nombrado comandante en jefe de las Fuerzas Armadas chilenas.

Allende esperaba que Pinochet mantuviese al Ejército chileno en su tradicional neutralidad política, ya que el nuevo comandante en jefe nunca había mostrado opiniones concretas en el terreno político.

Sin embargo, cuando Allende declaró zona militar a Santiago de Chile, en respuesta a las huelgas y disturbios, el general Pinochet anunció que si persistían los desórdenes tendría que salir el Ejército a la calle.

El 11 de septiembre de 1973, Pinochet y otros mandos militares pidieron al presidente Allende que "asumiese la misión histórica y responsable de la lucha por la liberación del país del yugo marxista". Al resistirse el presidente, se consumó el golpe con el ataque al Palacio de la Moneda y la muerte de Salvador Allende.

REAGAN EN CANADA

Manifestación de hostilidad a su llegada a OTTAWA

Ottawa, 11. (Efe). — El primer ministro canadiense, Pierre Trudeau, solicitó «un poco de compostura ante la estancia aquí del presidente de los Estados Unidos, Ronald Reagan.

Más de un millar de manifestantes se concentraron frente a la colina parlamentaria de esta capital, en lo que los analistas locales califican de «la mayor manifestación política de los últimos años en Ottawa», ciudad abrumadoramente habitada por funcionarios de la Administración Federal.

Acompañado de su invitado, Pierre Trudeau dirigió a éste un gesto que ridiculizaba a los manifestantes, a lo que Reagan correspondió con un comentario sonriente que no alcanzó a ser oído por los periodistas.

Cuando arreciaron los gritos de hostilidad del grupo, Trudeau les increpó, impidió que avanzasen e hizo su apelación a las buenas maneras con su huésped, a lo que correspondió otro sector de la multitud con aplausos.

Aparte de estos incidentes, la visita de Ronald Reagan al Canadá se desarrolla con la cuidadosa y excepcional ceremonia prevista por el Gobierno canadiense, aunque el todavía más ostensible despliegue de fuerzas de seguridad —canadienses y estadounidenses— desluce de alguna manera esos planteamientos.

PLENA CONFIANZA

En el momento en que visitantes y anfitriones comenzaban la segunda y más nutrida de las reuniones bilaterales previstas, Ronald Reagan sostuvo en una breve declaración que tenía «plena confianza en que cualquier tema de interés bilateral alcanzara a ser tratado y solucionado satisfactoriamente por dos países amigos como Canadá y los Estados Unidos».

Aunque ninguno de los dos principales interlocutores citaron expresamente los temas que dominan estas conversaciones, el entorno gubernamental canadiense coincide en destacar ambiguamente los «temas económicos» como los de mayor relevancia.

De éstos, los más acuciantes —incluso aludidos genéricamente por Reagan en el aeropuerto, a su llegada— son los acuerdos de pesca, la defensa del medio ambiente en la región fronteriza y todo lo relativo a la demanda estadounidense de energía y la nueva política energética del Canadá.

El tema de la crisis salvadoreña —en cuyo conflicto Canadá y los Estados Unidos observan posturas respectivamente neutral e intervencionista— será igualmente evocado, del mismo modo que se considera que Reagan y Haig participaran a Trudeau y Mcguigan sus tesis sobre la progresión soviética en el mundo.

ESTADOS UNIDOS CONTRA TODOS EN LA CONFERENCIA DEL MAR

PRESIONADO POR LAS COMPAÑIAS MINERAS

Nueva York, 11. (Efe). — Estados Unidos se enfrenta con el resto de los países miembros de las Naciones Unidas con su petición de que se demore la última fase de la conferencia sobre el derecho del mar.

La última fase de esta ambiciosa y compleja conferencia, que se discute bajo el tutelaje de la ONU desde 1974, se inició el lunes en Nueva York y continuará durante siete semanas.

Pero la Administración Reagan sorprendió a todos los observadores la semana pasada al anunciar que necesitaba revisar todo el texto de la conferencia y, en consecuencia, ordenaba a sus delegados bloquear una solución edfinitiva.

La nueva Administración norteamericana actúa bajo presiones de las compañías mineras que temen un recorte legal de sus operaciones en las plataformas marinas, según lo estipulado en el texto de la conferencia, elaborado hasta ahora en lento y difícil consenso.

El "Lobby" de las empresas mineras en el Congreso ha conseguido el veto de hecho al actual texto de la conferencia sobre el derecho del mar, y en contra del grueso de la comunidad internacional a esta medida de la nueva Administración en Wáshington.

El desencanto se mezcla con el abierto pesimismo sobre las perspectivas futuras de esta conferencia, cuyo texto definitivo estaba parevisto que se firmara en Caracas en septiembre próximo.

El malestar hacia la posición de bloqueo norteamericana es especialmente visible entre los observadores del tercer mundo, países que, en el texto original de a conferencia, habían conseguido unos derechos y una accesibilidad a las teóricas riquezas mineras escondidas en el fondo de los océanos, que ahora se tratar de "revisar".

Para los observadores, esta petición de tiempo solicitada por la Administración Reagan equivale a un veto de la última fase de la conferencia y a un inevitable retraso y un nuevo proceso negociador en que se tendrá que revisar el texto bajo la poderosa presión de Estados Unidos.

M.C.D.2022

Alquileres

ALQUILO locales comerciales en distintos sitios capital. Teléfono 720392.
SE ALQUILA piso es calle Mayor. Informes, Imprenta El Pilar.
SE ALQUILA piso cuatro dormitorios, salón, terraza, dos cuartos de baño, cocina, terraza y garaje. Llamar al Tlf. 817176.
SEÑORA mayor necesita piso en alquiler pequeño y confortable. Razon, 727863
ALQUILO locales 65 y 100 metros. Calle Santiago, número 19. Federico Mayo, 23. Teléfonos 721441-726417.
TORREMOLINOS. Se arriendan apartamentos. Tlf. 724117.
SE ALQUILA piso amueolado. Marqués de Albaida, 8, segundo.

Automóviles

PIRELLI. Correas ventilador. Angel Fuentes Guerra, S. A.
PIRELLI. Correa Industrial. Angel Fuentes Guerra, S. A.
PIRELLI. Correas cosechadoras. Angel Fuentes, S. A.
PIRELLI. Neumáticos turismo. Angel Fuentes, S. A.
PIRELLI. Neumáticos agricotas. Angel Fuentes, S. A.
PIRELLI. Neumáticos camión. Angel Fuentes, S. A.
DISTRIBUIDOR «Pirelli» Angel Fuentes Guerra, S. A.
AUTOMOVILES 200, compra y venta disponemos de pequeños vehículos a gasolina y grandes a gas-oil; se garantizan y se financian hasta 24 meses. Felipe II, núm 10. Teléfono 721076.
AUTOMOVILES Andérez, dispone de gran variedad de modelos totalmente revisados y garantizados. Visítenos sin compromiso en Queipo de Llano, 3. Teléfono 741560. Detrás de SIMAGO.
SANSE. Automóviles seminuevos. Todas las marcas. Amplias facilidades. Tomamos su coche a cambio. Consúltenos. Somos profesionales María Molina, 2. Teléfonos 720189 y 725541.
VENDO furgoneta Citroen. Teléfono 742249.
VENDO 1.500 bifaro Diesel, muy bueno. César Benito Monzón.
VENDO Seat 132 gas-oil, 7 plazas. José Antonio León. Herrera de Pisuerga. Tlfno. 130061.
VENDO coche 124 en buen estado. Hostería de Laurel. Dueñas
VENDO Seat 127. Tlfnos. 741339-725863.
VENDO 1.430-1.600. buen estado, varios extras. Facilidades. Teléfono 721275.
PARTICULAR, vendo R-5 excelente Tlfno. 725691. Tardes.
VENDO R-12 T. S. Villosilla de la Vega.

Compras

COMPRO oro y plata en cadenas, pulseras, monedas, etcétera. Antigüedades Marugán. Casado del Alisal, 8. Tlfno. 742740. Horario, de 4 a 8.

Enseñanzas

LICENDIADA da clases Física y Química COU y Magisterio. Modesto Lafuente, 25, segundo D.
CONVOCADAS oposiciones (libres y restringidas) BOE de 28-2-81, profesores de EGB, 4.000 plazas. Profesores numerarios de Formación Profesional, 2.472 plazas. Preparación a distancia, donde se incluyen contenidos, ejercicios y programaciones. Pide información o inscríbete urgentemente (por escrito o teléfono) y recibirás el curso a vuelta de correo. CEN: Centro de Estudios Académicos. Apartado 4.104 de Madrid. Tlnos. 2675716-2672417-4075878.

Fincas

A. P. I. Pisos de gran lujo céntricos, son únicos. Infórmese, C Martín Calleja, núm. 9.
VENDO parcelas urbanizadas de 1.000 metros (una simple), otra con cimientos, material en obra, proyecto y permisos, en urbanización Parque de Monzón. Preguntar por César Benito. Monzón.
SE VENDE casa con corral en la barriada de la Azucarera de Monzón, al lado del bar Carrión. Tlfno 745363. Palencia.
VENDO piso estrenar. llave en mano, con cochera. Tlfno. 728193.

PASARELA. Piso estrenar, Paseo Frailes. Salón, 3 dormitorios, baño cocina, garaje. Menéndez Pelayo, 4.
PASARELA. Vendemos Paseo Victorio Macho, chalet, 2 plantas con parcela. Menéndez Pelayo, 4.
PASARELA. Vendemos parcela 2.840 m2 en Grijota. Menéndez Pelayo. 4.
PASARELA vende polígono Pan y Guindas, pisos 3 y 4 dormitorios salón, cocina, baño, garaje. Menéndez Pelayo, 4.

EXTRAORDINARIOS
PISOS EN
CONSTRUCCION
en
CARDENAL CISNEROS
※ 4 dormitorios, salón, cocina 2 baños, servicentrales, garaje y trastero en sótano
15 AÑOS PARA PAGAR
Información:
INMOBILIARIA
CASTELLANA
Queipo de Llano, 4
(estreplanta)

VENDO piso, térimno Villamuriel, 650.000, grandes facilidades, llaves en mano, plaza garaje y bajos comerciales. Telf. 72 03 48.
VENTA naves y terrenos, zona industrial gran porvenir. Construyo naves metros a convenir. Vendo grúa pequeña, chapas y máquina hacer bloques. Carrete a Palencia-Santander, kilómetro 12,200.

En el centro de Palencia
fabulosos
apartamentos
A pagar en 10 años
locales
comerciales
A pagar en 10 años
cocheras
A pagar en 5 años
Entrega inmediata
Informes, todos los días, incluso sábados tarde y domingos por la mañana
Valentín Calderon, 19, 1.º H
Tlfno. 746621 (PALENCIA)

SE VENDEN en Astudillo 6.000 m2 de terreno urbano, con servicio de agua y electricidad. Informes, Emilio Sendino Ercilla. Teléfono 810286.
NAVE industrial en Poligonillo, 1.000 m2. 150 oficinas, 800 patio, vendo Tlfno. 742148.
VENDO local propio para pequeño taller de motos o coches, económico, facilidades Tlf. 726249.
A. P. I. Pisos totalmente exteriores de tres y cuatro habitaciones con sólo 200.000 pesetas entrada y 22.000 al mes. Informamos, amplia y detalladamente, en C Martín Calleja, núm. 9.
A. P. I. Piso en C. Las Cantigas, grande, todo exterior. Infórmese. C. Martín Calleja, núm. 9. Teléfono 747168.
A. P. I. No lo dé más vueltas, si necesita bajos comerciales en venta, traspaso o renta, visítenos C. Martín Calleja, núm. 9.
VENDO local comercial y cocheras en calle Valverde. Razón, Imprenta El Pilar.
VENDO nave para ganado, patio cercado 300 metros, solar para chalet mil metros, . Antonio Martín. Saldaña.
VENDO o arriendo 150 metros de local en Avenida Cardenal Cisneros, núm. 35 y 37. Teléfono 983-253856.
IBERTEJA. Vende piso al lado de la Plaza de España, 190 metros útiles, 6 habitaciones, salón comedor, estar, cocina, 2 baños, aseo, despensa, terraza, servicentrales, ascensor y garaje Muchas mejoras. Facilidades. Menéndez Pelayo, 10, primero.
IBERTEJA. Vende pisos en Avenida Madrid, 124 m2 útiles, cuatro dormitorios, salón, cocina, dos baños, servicentrales, ascensor y garaje. Precio de ocasión. Facilidades, Menéndez Pelayo, 10, primero.
IBERTEJA. Vende piso en María de Molina, 117 m2 útiles, cuatro dormitorios, salón-comedor, dos baños, calefacción central, ascensor, todo exterior, suelos parquet. Facilidades. Menéndez Pelayo, 10, primero.
IBERTEJA. Vende piso en Diego Lainez, 103 m2 útiles, 4 dormitorios, salón-comedor, cocina, dos baños, despensa, calefacción individual, ascensor, garaje. Facilidades. Menéndez Pelayo, 10, primero
IBERTEJA. Vende Avenida de Santander piso 92 m2 útiles, cuatro dormitorios, salón-comedor, cocina, baño, servicentrales, ascensor. Grandes facilidades. Menéndez Pelayo, 10, primero.
IBERTEJA. Vende en Felipe II, piso 73 m2 útiles, 3 dormitorios, salón-comedor, cocina, baño, despensa, 2.100.000. Menéndez Pelayo 10, primero.

Ganados y aves

SE VENDEN siete cabras con diez chivos y veinte cancinas emparejadas. Marcos Cámara. Antigüedad. Tlfno 790120.
VENDO cerdos destete Julio Puebla. Villaproviano.
VENDO 25 ovejas con ubre. Juan Alonso. San Román.
PARADA del Estado, 3 ejemplares caballos Fuentes de Nava.
NOVILLAS recién paridas, primero y segundo parto, cambio ganado carne. Razón, Plaza Abastos. Carnicería Bautista.
VENDO 30 ovejas emparejadas y 15 novillas pasteras. Ramón de Diego. Guardo.
VENDO 20 ovejas emparejadas y 2 cabras. Tratar, con Marcelino San Millán, Avenida Santander, 6. Guardo.
VENDO 120 ovejas emparejadas con lechazos de salida. San Cebrián de Campos. Poli.
VENDO 35 ovejas emparejadas. San Llorente del Páramo. Orencio.
VENDO 16 cerdos media ceba. Eleuterio San Martín. Bustillo de la Vega.

Hospedajes

SE CEDE piso a chicos con derecho cocina. Tlfno 745117.
ADMITO caballero dormir, derecho cocina. Tlfno. 744919.
SEÑORITAS comparten piso con señoritas. Tlfno. 783059.
SEÑORITAS, habitación, cocina. Diego Lainez. 13, segundo A. Frente Josefinas.

Maquinaria y Reparaciones

NEUMATICOS, correas de ventilador correas trapezoidales. Navamuel. Casado del Alisal, 18-20 Telefono 742537.
VENDO empacadora New Holland 270-R, seminueva y motosegadora Fígaro. motor Lombardini. Carretera Leon. Huerta Emilio Martínez. Tlfno. 726242.

Pérdidas

PERRA loba, desaparecida finca monte («Caracol»), agradecerían entrega Tlfno. 724265. Gratificaremos.

Trabajo

SEÑORA, señorita. ¿Necesita dinero extra en su hogar? Hágase distribuidora de los famosos productos de belleza AVON. Escriba al apartado 14.875 de Madrid o llame al teléfono 721619 de Palencia.
FONTANERO, servicio rápido Palencia y provincia. Teléfonos 745363-741075.
SE HACEN trabajos agrícolas con tractor. Tlfno. 722008.
SE NECESITA chica de servicio joven. C. Fernando el Magno, número 20, primero D.
TALLERES Hermanos Medina Especialidad Citroen. C. San Antonio, 80. Frente a La Balastera.
NECESITO chica interna. Informes, Colón, 15, primero, izda.
SE NECESITA asistenta de 8,30 mañana a 7 tarde, precio convenir. Tlfno. 740115.
IMPORTANTE empresa trabajando en toda España ofrece trabajo de relaciones públicas a jóvenes que dispongan de una jornada completa y tengan estudios a nivel de Bachiller. Importantes ingresos del orden de 40.000 pesetas mensuales más incentivos diarios de 800 pesetas. Enviar «curriculum vitae» con amplios datos personales al Apartado de Correos 874 de Valladolid.
IMPORTANTE empresa internacional, con delegaciones en toda España, por ampliación de su red comercial de Valladolid, necesita personas de ambos sexos que reúnan los siguientes requisitos: ser mayor de 21 años, verdadero afán de trabajo, plena dedicación. cultura nivel medio, de presencia aceptable y que deseen un futuro rentable. Ofrecemos: incorporación inmediata, con formación a cargo de la Empresa. trabajo agradable y apoyo constante (no se necesita experiencia), dietas, seguros médicos, contrato laboral, etc. y unos ingresos del orden de 40.000 pesetas el primer mes pudiendo alcanzar en lo sucesivo hasta 80.000 pesetas (en concepto de comisiones). Interesados, presentarse hoy miércoles de 6 a 8 y mañana jueves de 11 a 2 en el Hotel Rey Sancho de Castilla. Atenderá Sr. Minguela.
EMPRESA agroindustrial a ubicar en Becerril de Campos, solicita dos ejecutivos de venta. Interesados, enviar «curriculum vitae» a Forrajes y Proteínas, S. A. C. Mayor, 9, cuarto D. Oferta 57.
SE NECESITA chica de 8 a 3. Razón, tardes. 749271.
SE NECESITA empleada de hogar fija. Avenida José Antonio, 9, séptimo
PERSIANAS, arreglamos, colocamos nuevas. Rapidez, garantía. Teléfono 747271.
SE NECESITA asistenta. C. Empedrada, 2, escalera izquierda, cuarto, derecha.
SE NECESITA chica fija, Teléfono 728738.
NECESITO asistenta. José Antonio, 17, sexto, derecha.

SE NECESITA
CHICA FIJA
Mayor de 18 años
Con conocimientos de cocina.
Presentarse en MUEBLES
RIOSOL
Avda. Castilla, 22

SE NECESITA chica fija para Madrid. Tlfno. 745331 (tardes).

Traspasos

TRASPASO tienda alimen[...] Razón, Casado Alisal, 21, [...] ría. Tlfno. 943-740703.
SE TRASPASA bar. Llamar [...] fono 722864.
TRASPASO local comercial [...] gocio funcionando, magnífica [...] tuación Tlfno. 747213.

Varios

VENDO simiente alfalfa y [...] y pollas de mes. Guzmán e[...] no, 9, primero.
VENDO 7.000 kilos de [...] Pallas R-2 y 600 fardos de [...] sin picar de cebada. [...] Amusco.
SE VENDE remolque de [...] de una caballería, dos va[...] ne. Antonio Antolín. B[...] del Camino.

Ventas

VENDO rulo vibrador y [...] Barreiros 545 industrial [...] palsa Tlfno. 770780.
ALFALFA empacada, bu[...] lidad. Polvorosa. Frómista [...] fono 810004.
VENDO alfalfa. San [...] Dueñas.
ARBOLES frutales, rosa[...] comparables, jardinería [...] res, 20. Tlfno. 720488.
VENDO semilla alfalfa [...] Campos, sin cuscuta. Vi[...] César.
SILLAS, mesas, sillones [...] baratísimos. El Arca de Noé [...] simo Redondo, 17.
VENDO cachorros pastor[...] manes, pura raza. Tlf. 74[...]
VENDO dormitorio matrim[...] Tlfno. 745605. De 7 en ade[...]
VENDO avena tremesina [...] fono 842292. Graza de C[...]
VENDO 7.000 kilos lenteja[...] tiniano. Portillejo.

La Vida en la Provinci[a]

AUTILLO DE CAMPOS

:-: Se tallaron los mozos
:-: Encuesta entre la juventud

El domingo fue un día de signo muy especial. Se tallaron los quintos, que no fueron más que dos y para más señas, primos: José Gutiérrez y Jesús Gutiérrez. Podemos decir que la ceremonia constó de tres partes: primeramente el acto de tallarse en el local del Ayuntamiento, ante el alcalde, secretario y concejales.

Desde el Ayuntamiento, como segunda parte del acto, todos juntos e invitados por la primera actoridad, fueron al bar para celebrar tan honroso y noble acontecimiento Que esto tiene de bueno vivir en un pueblo pequeño: que los actos más importantes, no pierden el sello familiar íntimo y de mutua convivencia.

Finalmente, a las doce y media, se acudió a la iglesia parroquial para dar a Dios el culto que todos tenemos obligación de tributarle. Desligar a Dios del servicio a la patria, es tanto como pensar que Dios no está en todas partes, o que hay personas criaturas, que no dependen del gran Hacedor, el Creador del Universo. Dejemos a un lado cuarto los políticos inventen, con más o menos imaginación, con menor o mayor desconocimiento de la historia de España

Ello es que los mozos de Autillo de Campos saben ponerse de rodillas ante el Señor, pidiéndole ayuda para cuando tengan que servir a la Patria.

Pasemos a otro tema, también relacionado con la juventud. Los jóvenes y las jóvenes se han sometido, durante la semana, a una encuesta con varios puntos e interrogantes a responder.

Los temas de la encuesta [...] el pueblo, la familia, el [...] las diversiones y la iglesia [...] trata de conocer cómo [...] la juventud de la zona de [...] pos que es a la que se [...] encuesta, sobre asuntos tra[s]cendentales.

Se trata de buscar los [...] que solucionen esos graves [...] blemas que todos sabemos [...] ten en la juventud, no tanto [...] sí misma, como relacionada [...] el ambiente en que vive [...] la rodea.

Si en las familias no [...] bien las relaciones entre [...] e hijos, habrá que buscar [...] causas y poner remedio [...] menos callarse y seguir vi[...] en tensión Si la juventud [...] bos sexos se traslada de [...] para otro en los días de [...] so, para divertirse, habrá [...] saber cuál es la causa de [aban]donar el pueblo.

Más aún: si la experiencia [...] firma la pequeña part[...] de la juventud en las [...] des de la iglesia y en la [...] ral, también será necesario [...] minar cómo es la fe de [la ju]ventud que vive en Tierra de Campos.

Es una encuesta inte[...] promovida por los sacer[dotes de] la zona de Campos, que [...] damos será fructífera [...] nos consta, los encuesta[dos res]ponden con toda sinceridad [...] diversos interrogantes. Al[...] daremos el resultado [...] ra conocimiento de todos [...] de todos.—El Correspo[nsal, ...]RRERAS.

M.C.D.2022

CRUCIGRAMA
Número 20

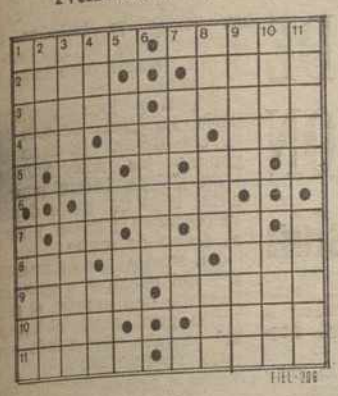

HORIZONTALES: 1: Campana de cristal con que se preserva algo del polvo. Ayuda. 2: Ayertura para el botón. — Arroje. 3: Venzan. Fértil. 4: Conjunción distributiva. Onda marina. Nombre de mujer. 5: Siglas comerciales. Patria de Abraham. 6: Determinar o señalar. 7: Neutro. Pronominal. 8: Necio. Demostrativo. Labre. 9: Abismos. Modificación de la luz en los objetos. 10: Nombre de mujer. Letra del alfabeto griego. 11: Piedras llanas y poco gruesas. Que remata, cierra o perfecciona.

VERTICALES: 1: Hogar. Substancia orgánica petrificada. 2: Marchitar. Arbol conífero 3: Canción de cuna (pl.). Pasas la lengua repetidamente por algo. 4: Bebida inglesa. Abertura natural de anchura y longitud iguales. Agarradero. 5: Negación Existe. 6: Lanchas, lastras. 7: Nota musical. Flauta turca. 8: Amarre. Bisonte del Cáucaso. Río de Siberia. 9: Cambiar de rumbo. Pasan de adentro a fuera. 10: Ciudad argelina. Deteriorada. 11: Hablar con Dios. Cruel, sangriento.

SOLUCIONES AL PASATIEMPOS DEL DIA ANTERIOR

AL CRUCIGRAMA

HORIZONTALES: 1: Botes. Rapar. 2: Amir. Silo. 3: Jamás. Liras. 4: Ana. Oda. Asa. 5: Re. Os. 6: Vedar. 7: Yo. In. 8: Ara. Ani. Ojo. 9: Vates. Regar. 10: Amén. Cadí. 11: Sosas. Soler.

VERTICALES: 1: Bajar. Navas. 2: Omán. Ramo. 3: Timar. Yates. 4: Era. Evo. Ena. 5: ¡So! As. 6: Dudan. 7: La. Ir. 8: Así. Ori. Eco. 9: Piras. Nogal. 10: Alas. Jade. 11: Rosal. Morir.

AL «PROBLEMA» DE LA SUMA

	8	1	6
	1	4	3
	1	5	2
1.	1	1	1

IMPORTANTE FIRMA DE AMBITO NACIONAL NECESITA PARA SU FACTORIA DE LEON:

DOS EXTRUSORES DE POLIETILENO DE BAJA DENSIDAD

SE REQUIERE:
- Experiencia mínima demostrable de dos años.
- Capacidad para obtener máximo rendimiento de equipos COVEX.
- Estar dispuesto a fijar su residencia en LEON.

SE OFRECE:
- Empresa de continuidad.
- Grato ambiente de trabajo.
- Condiciones de contratación altas, una vez superada la prueba.

INTERESADOS:
Dirigirse al teléfono 987/253120. Sr. FERNANDEZ, para concertar entrevista. Rícia. León INEM - 23.690.

Las cuatro "distracciones" del dibujante

TELENOTICIAS

POR NIEVES HERRERO

IÑIGO: "Ahora no me interesa volver a TVE"

FERNANDO NAVARRETE PREPARA UN PROGRAMA-CONCURSO PARA LOS LUNES

JOSE MARIA IÑIGO

En este mes, muchos serán los cambios que se produzcan dentro de TVE. Algunas de las novedades que se han dejado filtrar por los pasillos son que vuelve Lalo Azcona con un programa informativo-dramatizado. ¿Qué será eso? Dentro de poco lo sabremos.

SE HABLA DE MERCEDES MILA

Se baraja el nombre de Mercedes Milá para uno de los programas estelares que piensan insertar dentro de la programación. Vuelve «Dos por Dos», pero con otro nombre y otras presentadoras, una de ellas es posible que sea Carmen Maura.

IÑIGO A LA ESPERA

También se había hablado de la vuelta de Iñigo, pero él mismo nos lo desmiente: «Ahora no me interesa volver a Televisión Española, quizás lo haga a final de año, pero, por el momento, mis únicos proyectos televisivos están unidos al segundo canal alemán, en donde presentaré y dirigiré un programa, al estilo de los que he hecho hasta ahora».

NAVARRETE, CONCURSO PARA LOS LUNES

Los lunes por la noche, Fernando Navarrete, el hombre especializado en programas en directo, será el encargado de devolver a televisión los espacios-concursos.

«Quiero hacerlo en directo, pero es probable que al principio lo tenga que hacer grabado. Entre las personas de mi equipo estará Willy Rubio, el autor de la «Cámara indiscreta» de «Fantástico». No te puedo decir mucho al respecto porque estamos estudiando ahora su contenido, pero quiero que por encima de todo haya pruebas de ingenio más que pruebas en las que se hace al concursante llevar una tarta en la mano mientras monta en bicicleta».

Lo que no se sabe tampoco es quién o quiénes serán sus presentadores. Navarrete, por lo menos, nos clarifica algo:

«Los presentadores no los tengo muy decididos, lo que sí te puedo asegurar es que serán personas que jamás hayan hecho programas de este tipo».

(EUROPA PRESS REPORTAJES).

MUNDO INSOLITO

EL MARIDO SUFRE TAMBIEN DURANTE EL EMBARAZO

El cincuenta por ciento de los maridos padecen trastornos psíquicos y hasta físicos durante el primer embarazo de la esposa, según una información difundida por el matutino sensacionalista alemán «Bild».

El diario cita como fuente de la información estudios realizados durante más de diez años por científicos de diferentes países.

Durante el primer embarazo de la esposa, uno de cada dos maridos, padece molestias como falta de apetito, dolor de muelas o de estómago y náuseas.

Según la misma fuente, el carácter del marido sufre una negativa transformación durante esa época, volviéndose agresivo y pendenciero.

Los futuros padres propensos al miedo son víctimas de serias depresiones y comienzan a jugar con la idea del suicidio.

Los resultados del estudio hecho por el sociólogo norteamericano Lichtenberg, demuestran que «los futuros padres» baten un verdadero récord en accidentes de automóvil debido a una acentuada incapacidad de concentración.

El psicólogo de Colonia, Peter Lauster, llegó en su estudio a la conclusión de que el padre que espera el primer hijo es víctima de un «stress» muy superior al de cualquier ejecutivo. Sus preocupaciones respecto a la salud del futuro hijo, a las posibilidades de hacer frente a nuevos gastos o a una vivienda adecuada, le persiguen constantemente, lo que acaba ejerciendo una negativa influencia en su carácter.

INVENTA UNA MAQUINA DE RECOGER ACEITUNAS

Martín Ferrer Ernat, agricultor de Solla, ha patentado una máquina de recoger aceitunas capaz de recolectar un saco de olivas en solo tres minutos.

Según publica el diario local «Ultima Hora», la máquina funciona como un aspirador, y recoge todo lo que hay en el suelo, pero posteriormente separa el fruto.

El invento pesa 56 kilogramos, tiene 60 centímetros de anchura por 110 de longitud y puede rodar por todo tipo de terreno. El inventor está dispuesto a comercializar la máquina por 125.000 pesetas.

LA VUELT A ESPAÑA EN SILLA DE RUEDAS

El minusválido madrileño Adolfo de la Iglesia, de 51 años de edad, está dando la vuelta a España en una silla de ruedas para llamar la atención sobre la celebración del «Año Internacional del Minusválido».

El señor De la Iglesia ha manifestado a «Efe» que lo que pretende es que todo el mundo sepa que 1981 es el «Año Internacional del Minusválido» y que nosotros no somos cosas inútiles, sino personas capacitadas para ser los primeros en todo. Que nos oigan, que nos miren, que nos escuchen y que pongan más humanidad en el comportamiento con el minusválido».

Adolfo de la Iglesia quedó inválido cuando era muy joven, debido a una artrosis cervical y desde hace dos años se encuentra en una silla de ruedas, viviendo en Madrid dedicado de lleno a la filatelia y la numismática, con lo que consigue ganarse la vida.

UN NIÑO QUE SE MUERE DE VIEJO

Con tan solo siete meses, el niño chileno Roberto Borbalán se encuentra a las puertas de la muerte afectado por una de las enfermedades más extrañas que afectan al ser humano: el síndrome hutchinson-gilford, el envejecimiento prematuro.

El caso, divulgado ayer, ha causado conmoción en los círculos médicos locales que nunca se habían enfrentado a este mal, y sólo tenían conocimiento de él a través de los textos de estudios.

Roberto nació el 26 de noviembre de 1973, producto de un embarazo completamente normal y de unos padres que tienen otros vástagos que no presentan síntoma alguno de anormalidad.

Pero si su edad calendario suma poco más de siete años, su edad fisiológica corresponde a la de una persona de unos 60 años. Los médicos estiman que sólo le quedan poco más de cuatro años de vida, de acuerdo al ritmo de envejecimiento prematuro que sufre.

Roberto, quien empezó a sufrir el mal a partir del año y medio de vida, presenta calvicie total, carencia casi completa de tejido subcutáneo, piel atrófica, casi no tiene uñas, y su abdomen es prominente.

Al principio los médicos creyeron encontrarse con un cuadro agudo de desnutrición infantil, pero exámenes posteriores permitieron concluir que se trataba de la enfermedad más extraña conocida, cuyos casos son muy raros en el mundo.

El pequeño pesa, en la actualidad, doce kilos y su estatura corresponde a la de un infante de cuatro años. Sin embargo, su desarrollo mental ha ido acorde con su edad cronológica y a pesar de la mofa de los otros pequeños, asiste regularmente al colegio.

DOS ESPOSAS AFRICANAS PARA EL ALCALDE DE BERLIN

El alcalde de Berlín, Hans Jochem Vogel, puede elegir dos esposas entre las mujeres jóvenes de la tribu «Madingos», la mayor comunidad étnica del Estado africano de Gambia.

Tal derecho le corresponde al alcalde y jefe de Gobierno de Berlín en calidad de jefe de tribu honorario, distinción con que le honró el ministro de Turismo de Gambia el jueves en Berlín, en el curso de la «Feria Internacional de Turismo» que se celebra en esta ciudad.

Vogel recibió también una túnica del ministro Semega Janner, que se apresuró a lucir inmediatamente y que corresponde a su nuevo cargo honorario.

M.C.D.2022

CORDOBA: Robo de joyas valoradas en 38 millone

ROBO DE JOYAS VALORADAS EN 38 MILLONES

Cordoba (Efe).—Un robo de joyas por un valor aproximado a los 38 millones de pesetas se ha cometido en el domicilio de Antonio Luna Siles, situado en la Plaza de Colón, número 13, al violentar la puerta.

Una vez en el interior, los delincuentes forzaron todos los muebles y dejaron todo revuelto. En uno de los muebles se encontraban dos maletas-muestrario de joyería, repletas de perlas de diferentes clases y pertenecientes a la firma «Hermanos T. Vilomar», con domicilio social en Madrid.

El contenido de dichas maletas se valora en 38 millones de pesetas.

El dueño del piso denunció el hecho en la Comisaría y la brigada de policía judicial ha iniciado las gestiones pertinentes para localizar y detener a los autores del mismo.

LOCALIZACION DE BILLETES FALSOS DE MIL, EN LA LINEA DE LA CONCEPCION

LOCALIZADOS 107 BILLETES FALSOS DE MIL PESETAS EN LA LINEA

La Línea de la Concepción (Cádiz) (Efe).—La Guardia Civil de La Línea de la Concepción ha descubierto 107 billetes falsos de mil pesetas y ha detenido a dos personas como presuntas implicadas en el delito de tráfico de moneda falsa.

Las investigaciones de la Guardia Civil se iniciaron tras un aviso del propietario de un bar de la barriada de Palmones, en la localidad de Los Barrios, donde los dos detenidos, E. CH. C., de 38 años y J. E. E., de 39, gastaron varios billetes de mil pesetas.

La acción de los miembros de la Benemérita finalizó con la detención de los dos individuos citados, a quienes se les intervino 107.000 pesetas en billetes falsos de mil. Los detenidos han sido puestos a disposición de la autoridad judicial, que instruirá las diligencias para el total esclarecimiento de los hechos.

Oslo: Mataba a los ancianos de un asilo por compasión

MATABA A ANCIANOS POR COMPASION

Oslo (Efe).—El encargado del Asilo de Ancianos de Orkdal, en Noruega Central, confesó haber «matado por compasión» a una anciana de 89 años, inyectándole veneno.

La paciente fue encontrada muerta en noviembre de 1980, apreciándose «un pinchazo sin identificar» en uno de sus brazos que infundió sospechas al personal del asilo.

Alegando «no soportar el sufrimiento» de la señora, el encargado confesó tras duro interrogatorio haberla inyectado un activo veneno, que consiguió con recetas falsas y el pretexto de «matar a su perro enfermo».

Las declaraciones del encargado del asilo le hacen sospechoso de varias otras muertes «sin explicación», registradas desde 1980 y la policía tiene permiso para exhumar cadáveres en el cementerio local «si se hace necesario» probar las sospechas.

ANCIANA DEGOLLADA AL RESISTIRSE A SER VIOLADA

Salamanca (Efe).—Por no acceder a sus proposiciones deshonestas un individuo cortó el cuello a Eugenia Casado Hernández, de 72 años, en el pueblo salmantino de Carpio de Azaba y después de asesinar a la anciana el autor del crimen trató de abusar de su víctima.

Eugenia Casado se encontraba extendiendo estiércol en una finca próxima al pueblo el pasado domingo, cuando un hombre de unos 50 años se le acercó y ofreció ayuda.

Al poco tiempo el recién llegado propuso relaciones íntimas a Eugenia, quien las rechazó aterrorizada.

Ante la resistencia de la mujer, el hombre sacó una navaja y propinó varios cortes al cuello de la anciana. Una vez tendida Eugenia Casado en el suelo, el hombre intentó abusar de la víctima, aunque al comprobar que se encontraba muerta desistió y salió huyendo.

Cuando el presunto asesino trataba de ocultarse en un monte próximo, una pareja de la Guardia Civil que patrullaba por la zona sospechó y le dio el alto. El individuo trató de hacer frente a los guardias con una pistola de juguete, pero fue reducido en seguida.

Una vez interrogado, el hombre, que carecía de documentación dijo llamarse Antonio González Martín, natural de Huesca. En el interrogatorio el detenido se confesó autor del asesinato de Eugenia Casado, por lo que seguidamente pasó a disposición judicial.

Al conocerse la noticia del asesinato en el pueblo, la indignación del vecindario fue tan profunda, que la Guardia Civil hubo de proteger al detenido de las amenazas populares.

Carpio de Azaba, el lugar donde se cometió el crimen, cuenta con 195 habitantes y se encuentra a 10 kilómetros de Ciudad Rodrigo y a 15 de la frontera portuguesa, por Fuentes de Oñoro.

LO MATA SU PROPIO COCHE

Paris. (Efe).—André Lenoble, de 71 años, murió anoche atropellado por su propio automóvil, en pleno Paris y otras seis personas resultaron heridas, dos de ellas gravemente.

El vehículo conducido por Lenoble, a quien acompañaba su esposa, se paró por habérsele calado el motor, cuando transitaba por el céntrico bulevar Sain-Michel.

El conductor trató de ponerlo en marcha y bajó para abrir el capo y ver la manera de solventar el problema. Unos momentos después consiguió lo que quería, pero el coche, con caja de velocidades automática, arrancó de forma que Lenoble no pudo subir de nuevo para frenarlo, cayendo sobre la calzada y pasándole por encima las ruedas traseras del coche matándole instantáneamente.

El vehículo cruzó en diagonal el bulevar y fue a estrellarse contra una parada de autobuses donde se hallaban [illegible] personas, de las que seis [illegible] taron heridas o contusas, [illegible] gravedad.

Según pudo comprobarse, pues, la causa de todo fue el conductor, sin duda [illegible] porque los automóviles [illegible] iban detrás hacían sonar [illegible] cina bajó del coche dejando velocidades puestas y sin [illegible] el freno de mano.

La esposa, que permanecía [illegible] tro del coche y a quien [illegible] bastado con apretar el pedal [illegible] freno para evitar el suceso, [illegible] tal estaba demasiado [illegible] para reaccionar.

JOVEN MUERTA POR FUGA DE GAS

Palma de Mallorca (Efe).—[illegible] joven mallorquina Catalina [illegible] nas Vives, de 23 años de [illegible] fue encontrada muerta en [illegible] vivienda del tercer piso, en [illegible] llorca, tras una explosión [illegible] ciudad.

La explosión hizo caer a la [illegible] lle todos los cristales de la [illegible] La onda expansiva arrancó [illegible] cuajo las puertas de entrada [illegible] la misma vivienda y de otra [illegible] tuada en el mismo piso, [illegible] do resquebrajados todos los [illegible] biques de ambas.

Según comentarios recogidos por Efe en el lugar del [illegible] su cuerpo estaba ya frío [illegible] llegaron la policía y los [illegible] ros, por lo que cabe suponer [illegible] había fallecido antes de la [illegible] plosión.

MISTERIO DESPEJADO

LA TERRORISTA ITALIANA CONCIBIO EN LA SALA DE UN TRIBUNAL

Roma, 11 (Efe). — Francesca Bellere, militante de "Primera Línea", recluida desde hace dos años en una cárcel de máxima seguridad, va a tener un hijo, pero no lo concibió en la prisión, sino en la sala de un tribunal.

Francesca Bellere compareció, el pasado mes de junio, en un proceso contra "Primera Línea", coincidiendo en la "jaula" de los acusados con su compañero Fabio Brussa.

El "misterio de la terrorista embarazada" lo resolvió anoche la segunda cadena de la televisión italiana (RAI) al mostrar una película de aquel proceso, en la que ambos acusados, ajenos a jueces, carabineros, abogados y público, celebraban tiernamente su reencuentro.

La filmación televisiva, si no es una prueba concluyente, es por lo menos un indicio, dado que desde aquella fecha hasta hoy, vísperas del parto, han pasado nueve meses.

De cualquier modo la "hazaña" no deja de asombrar, teniendo en cuenta las extremas medidas de seguridad que rodean e Italia cualquier proceso contra presuntos terroristas.

Para empezar estos son introducidos uno a uno, y esposados a un carabinero, en una especie de "jaula" con gruesos barrotes y se supone que, durante todo el juicio, deben permanecer severamente vigilados.

CARLOS HUG CONTRATA ABOGADO PARA TRAMITAR LA SEPARACION DE LA PRINCESA IRENE

Zutphen (Holanda), 11. (E[illegible] Carlos Hugo de Borbón y P[illegible] ha designado a un abogado [illegible] landés para defender sus de[illegible] en el proceso de separación [illegible] trimonial de la princesa [illegible] informa el diario independ[illegible] «De Telegraf».

El abogado doctor H. de [illegible] de 64 años, dirige un bufete [illegible] ta localidad, pero se niega [illegible] más detalles a los medios [illegible] mativos. "Puede contar [illegible] confianza, como todos ma[illegible] tes", fue todo lo que dijo.

La petición de anulación [illegible] monial de Irene y Carlos Hugo [illegible] tramitada actualmente con [illegible] discreción por los tribunales [illegible] Holanda.

VALENCIA

DESARTICULADA UNA BANDA DE DELINCUENTES

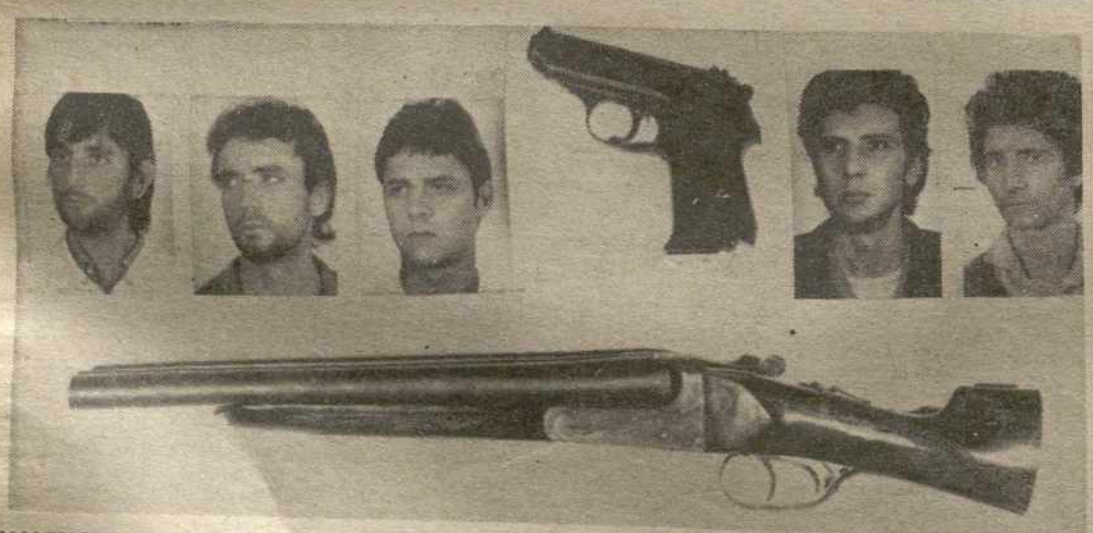

VALENCIA. — La Policía valenciana ha desarticulado una banda de delincuentes, presuntos autores de 18 atracos a mano armada a diversas entidades bancarias en los últimos cinco meses. Junto a las armas, fueron recuperadas joyas, dinero y otros efectos por valor de varios millones de pesetas.—(Telefoto EFE)

SIN VICTIMAS

TEMBLOR DE TIERRA EN SAN SALVADOR

NUEVO SEISMO EN GRECIA

San Salvador, 11. (Efe). — Un fuerte temblor de cinco grados en la escala de Richter se registró ayer en la capital salvadoreña.

Los informes preliminares dados a conocer por empleados del "Centro Sismológico Nacional" indican que el epicentro se detectó a unos 60 kilómetros de San Salvador en el Océano Pacífico, y tuvo una intensidad en la Escala de Mercali de 4-5, con una profundidad de 60 kms.

El temblor ocasionó alarma en algunos sectores de la población de San Salvador, ya que fue sentido en los pisos altos de los edificios durante más de medio minuto.

A pesar de la duración del temblor, la ciudad y poblaciones vecinas no sufrieron daños ni tampoco hubo víctimas.

En lo que va de año, es el primer temblor que se registra [illegible] Salvador, a pesar de que [illegible] ción es una de las zonas [illegible] tadas por los movimientos [illegible] cos.

GRECIA: DOS MUERTOS [illegible] FUERTE TEMBLOR SÍS[illegible]

Atenas, 11. (Efe). — Un [illegible] temblor sísmico que ayer [illegible] sacudido Grecia, ha causado [illegible] muerte a dos personas y [illegible] de consideración a otras [illegible] en la ciudad de Preveza, [illegible] que más de 200 casas se [illegible] afectadas y muchas de las [illegible] nicaciones cortadas.

El terremoto, con epicentro [illegible] el Golfo de Amvrakikos, y [illegible] intensidad de 5'6 grados en [illegible] cala de Richter, se hizo [illegible] la Grecia Central, en la [illegible] Lafkas y en Patras (zona [illegible] loponeso).

M.C.D.2022